ULTIMA EDIZIONE

TORINO
Anno III Num. 287
v. Roma - Gall. de La Stampa
Telefoni: dal 43-942 al 43 949

NUOVA

STAMPA SERA

ULTIMA EDIZIONE

MARTEDÌ
MERCOLEDÌ
6-7 dicembre 1948
L. 15 (arretrati abb. postale)

INSERZIONI: S.P.I., v. S. Teresa 7, tel. 48-030, 50-990, 53-962. Prezzi per mm. di alt. in una colo Avvisi commerciali L. 100 (festivi 150) Avvisi finanz. e legali L. 150 Necrologie L. 90 (diritto fisso per adesione L. 900). Foto cronaca e Sport L. 200 (festivi 300) la linea. Pubblic. econom. Pagamento anticipato. — Il giornale si riserva il diritto di rifiutare qualsiasi inserzione. — ABBONAMENTI (conto corrente postale n. 2/1560): Italia anno L. 3750, semestre L. 1900, trimestre L. 1000. - Estero: anno L. 6600, semestre L. 3340, trimestre L. 1460. — Copie arretrate: doppio prezzo

SPECIMEN

Le dichiarazioni di Sforza e Pacciardi all'odierno Consiglio dei Ministri

Il sistema difensivo europeo farà cardine sul nostro Paese

In caso di attacco dall'Oriente, l'attuale posizione diplomatica della Jugoslavia consentirebbe di spingere un forte schieramento degli occidentali addirittura sul Danubio - Relazione di Scelba sulle agitazioni in corso per l'occupazione delle terre incolte - Il Governo esprimerà al Senato il suo giudizio sul progetto Merlin

Roma, martedì sera.

Si è riunito stamane, al Viminale, il Consiglio dei ministri che ha anzitutto ascoltato una relazione del ministro della Difesa on. Pacciardi, sulle conclusioni adottate nelle riunioni di Parigi dei ministri della guerra dei dodici paesi partecipanti al Patto Atlantico.

Nella sua ampia relazione, in sostanza, l'on. Pacciardi ha informato i colleghi che sono stati definitivamente stabiliti gli aiuti occorrenti all'Italia per la sua difesa. Tali aiuti consistono in materiale prima parte in pezzi finiti di speciale montaggio e parte in armamenti completi.

Secondo il ministro Pacciardi, la misura degli invii che verranno effettuati entro la fine del corrente anno e nei primi mesi del prossimo anno è stata fissata in una ventina di giorni, modificheranno sostanzialmente la nostra situazione difensiva.

Un più esatto aspetto della nostra difesa è stato prospettato dal ministro Sforza, che ha fornito ai colleghi del Consiglio notizie complementari sui criteri informatori di tutto il sistema difensivo europeo e più particolarmente sul colloquio di ieri fra Truman e Acheson.

In sostanza il capo del Dipartimento di Stato ha informato il nostro ambasciatore, che il sistema difensivo europeo farà cardine sulla nostra penisola, in quanto la Jugoslavia potrebbe, in caso di un conflitto, attuare il colpo proveniente dall'Oriente verso la nostra frontiera orientale, in modo tale da permettere un forte schieramento difensivo, e forse spingere la difesa dell'occidente europeo addirittura sul Danubio.

Inoltre il ministro Sforza ha informato i colleghi delle trattative per la conclusione del Patto Atlantico per l'indipendenza dell'Eritrea e della Libia.

Il ministro Scelba ha poi fatto una breve relazione sulle agitazioni in corso per l'occupazione delle terre incolte, affermando che comunque la situazione appare tranquilla, anche se ancora in qualche zona, come ad esempio nell'Agro Romano, i braccianti sono in agitazione.

In relazione poi al compito affidato ai ministri Scelba, Grassi e Pacciardi, di studiare il sistema più idoneo per le elezioni amministrative, il Consiglio ha deciso sul progetto delle nuove leggi elettorali.

Nella formulazione dei disegni di legge si sono manifestate divergenze fra la maggioranza governativa e i Partiti della coalizione. Scelba aveva proposto di estendere anche ai Comuni con popolazione superiore ai 30 mila abitanti le elezioni con il sistema maggioritario. L'accettazione di tale proposta sarebbe stata accolta dai liberali e dai repubblicani, in cambio di opportune garanzie per una più valida rappresentanza di questi Partiti in seno ai Consigli comunali. Per quanto riguarda invece le elezioni regionali, sarebbe stato raggiunto un accordo per non rendere molto differenziate la composizione contemporanea dei Consigli regionali e di quelli comunali.

Intanto i lavori parlamentari seguono alacremente il passo, dopo la settimana scorsa dedicata quasi esclusivamente ai dibattiti politici. I deputati si sono concessi una ulteriore settimana di riposo, mentre i senatori, meno stanchi dei loro colleghi di Montecitorio, lavoreranno. Oggi infatti torna nuovamente in discussione il progetto Merlin. Dopo gli interventi degli ultimi oratori iscritti, e la perorazione del relatore Boggiano-Pico, il Governo esprimerà il suo giudizio e quindi si passerà a votare il progetto di legge articolo per articolo.

Su tale votazione, che potrebbe anche comportare il rigetto della proposta di legge, era già stato chiesto l'appello nominale, ma in un secondo tempo un gruppo di senatori, prevalentemente social-democratici, ha chiesto lo scrutinio segreto e a termini del regolamento, anche questo il sistema che dovrà essere adottato.

I nuovi senatori

La rinuncia di Croce

Roma, martedì sera.

Il ritardo della proclamazione dei primi senatori a vita della Repubblica italiana avvenuta ieri nelle persone di Guido Castelnuovo e Arturo Toscanini, ha un motivo.

Per vario tempo Einaudi vagheggiò l'idea che Benedetto Croce accettasse di essere il primo dei cinque senatori che il Presidente della Repubblica, in base all'articolo 59 della Costituzione, può nominare. Einaudi manifestò a Croce tale desiderio con insistente e fraterna cordialità. Ma Benedetto Croce declinò l'invito preferendo restare nella situazione attuale.

A ulteriori insistenze svolte attraverso il senatore Casati, Benedetto Croce si mostrò irremovibile. Del resto Benedetto Croce è senatore di diritto, in base all'attuale legislazione, per avere fatto parte del disciolto Senato in qualità di oppositore.

Il treno Massaua-Asmara attaccato dai banditi sciftà

Nessuna garanzia per la sicurezza dei coloni italiani

ASMARA, martedì sera.

Anche il treno che fa servizio tra Massaua ad Asmara è stato attaccato domenica sera da una banda di sciftà. I soldati britannici di scorta al treno hanno risposto al fuoco degli assalitori mettendoli in fuga e ferendone un altro. Non si sono avuti vittime fra i passeggeri.

Come già è stato annunciato, un'altra banda, formata di una ventina di uomini comandati dall'etiopico Nalib Abbai, effettuava un'incursione in un centro sperimentale agricolo nella zona di Merara, situato a 32 miglia da Asmara, ed uccideva l'italiano Giuseppe Nardi.

In seguito a questi fatti, gli undici rappresentanti della popolazione italiana dell'Eritrea, tra cui un funzionario del governo italiano, hanno conferito con l'Amministratore capo della regione per sollecitare più precise misure di sicurezza.

L'Amministratore ha risposto di non essere in grado di fornire definitive assicurazioni anche perchè il problema riveste un carattere politico.

I banditi godrebbero della protezione e della simpatia di parecchi eritrei, i quali li considerano patrioti per contro la maggioranza dei lavoratori indigeni protegge i coloni italiani e prende tutte le misure possibili per garantirne la sicurezza e avvertirli dei pericoli.

Poichè la risposta del funzionario inglese, come la definisce il giornale italiano, è apparsa insoddisfacente, anche i rappresentanti consolari italiani in Eritrea hanno vivamente deplorato e protestato le autorità locali il nuovo delitto compiuto dagli sciftà e ai danni di un italiano. Tanto più che un altro assalto è stato fatto in giornata, pure nella zona di Merara, a una vettura che seguiva quella appartenente a un militare di origine italiana. La vettura è stata incendiata e ha subito gravi danni.

Poco dopo le ore di ieri — secondo quanto segnala la «Gazzetta» — l'amministratore britannico ha avuto un convegno segreto con i capi del Partito indipendentista eritreo. Era presente l'ufficiale di collegamento dell'Imperatore Alla Selassié, colonnello Negga. Non è stato divulgato alcun comunicato.

Il matematico Guido Castelnuovo, che il Presidente della Repubblica con suo decreto ha nominato senatore a vita insieme ad Arturo Toscanini, ha 84 anni, essendo nato a Venezia il 14 agosto 1865.

Fatti del giorno

Coraggioso e onesto

ROMA, martedì sera.

Mennello Rizzi, che fu un po' il «deus ex machina» della Costituzione (qualcuno anzi la rimpiange a lui il non indiscutibile merito di avere articolato il nuovo statuto della Repubblica in troppe e prolisse proposizioni), torna oggi su quella creatura prediletta, non per difenderne la vita, ma per dire in sostanza, da uomo coraggioso e onesto: «Non si trapiantano più indugi; se si sono errori è bene si sorreggano. La stessa Costituzione non prevede forse i mezzi adatti per una sua revisione?». Uno dei principali motivi ad sostegno della garanzia parlamentare è dato dal «doppione» assicurato nel nostro sistema bicamerale. Qualche tempo fa Costituente approvò in due Camere, si volle con ciò impedire, come ricorda appunto il sen. Rizzi, che potessero sorgere i guasti di «consuetudine» e far vita alla dittatura di fatto. Ma si è visto all'atto pratico che il Senato ritarda in già buona opera legislativa della Camera e viceversa. Si era pensato a un comitato di scrutinamento, ma non si sente più parlare. Che si sia anch'esso inabissato nelle secche delle procedure? Si pensava che almeno quel comitato avrebbe potuto essere snello nei movimenti e celere nelle decisioni. Ma si vede che le tre persone che lo compongono, se non già di troppo per prendere una decisione unanime.

I nuovi socialisti

Mentre a Firenze sorge, da una nuova scissione, un nuovo partito socialista, Saragat da Palazzo Wedekind segue attentamente gli sviluppi della situazione e polemizza con Nenni e i laburisti. Ma non ha abbattuto la porta. Anzi, parlando del Patto Atlantico, egli ha detto che nell'interesse del Paese intende chiarire questo punto fondamentale «prima di avventurarsi di nuovo sul difficile cammino dell'unità socialista». E non più Saragat torna a insistere sul suo concetto di unificazione «a posteriori» che già fu cantata da Nenni e bollata da Silone!

Destano allarme

L'Italia, cardine difensivo dell'organizzazione occidentale; la inghilterra predispone la difesa antiatomica; la Norvegia riorganizza le sue forze militari; la Russia rafforza ulteriormente la sua base aeronavale di Libano, in Adriatico. Questo ci pare il segno chiaro di un

I prigionieri di Spandau

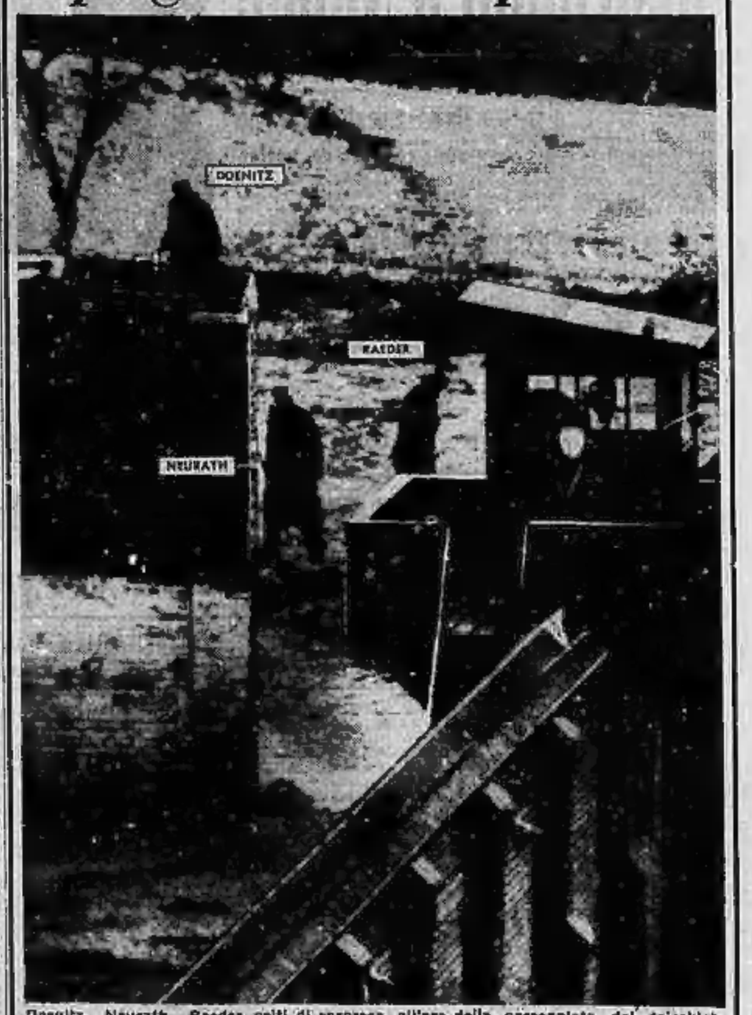

Doenitz, Neurath, Raeder colti di sorpresa, all'ora della passeggiata, dal teleobiettivo di un fotografo nascostosi nella torre campanaria della chiesa di Spandau, distante molte centinaia di metri dalle prigioni. Per il mantenimento di ognuno di essi, la Germania spende circa dieci milioni di lire all'anno.

I ferrovieri esclusi dallo sciopero degli statali

La questione dei licenziamenti nell'industria - Di Vittorio propone di fare lavorare a turno nelle aziende attive tutti i lavoratori "non essendo possibile la piena occupazione della mano d'opera esistente„

Roma, martedì sera.

L'agitazione dei braccianti è spostata dal suo alle campagne romane. Oggi minaccia di procedere all'occupazione effettiva dei terreni che attualmente sono stati picchettati dai braccianti dell'Agro. Polizia e carabinieri vigilano per evitare incidenti, e perchè la legge venga rispettata.

Stamane quaranta persone fermate domenica nell'Agro Romano, sono state tradotte alle carceri giudiziarie: sono risultano residenti a Roma, non sono braccianti, e pertanto è chiaro il loro proposito agitatorio.

Altre numerose occupazioni di terre si sono avute ieri in provincia di Matera. A Bigliano, Tirso e Pomarco circa 2000 contadini hanno invaso 3000 ettari di terreno. A Montalbano Jonico una colonna di circa 1000 braccianti ha occupato i terreni incolti ed adibiti a pascolo nella tenuta del barone Berlingieri.

Intanto gli statali, dopo il lungo parlare che se n'è fatto, scenderanno in sciopero sabato prossimo, quando, se nel frattempo il governo non avrà preso qualche decisione circa gli aumenti richiesti dai dipendenti statali. Dall'agitazione sono, comunque, esclusi i ferrovieri.

Si presume che lo sciopero degli statali sia stavolta compatto, in quanto ad esso oltre la CGIL aderiscono anche la UGL e la FIL che hanno, anzi, redatto a questo proposito un manifesto comune.

Il segretario della Federazione nazionale dei dipendenti pubblici, dott. Pilia, ha dichiarato che nessuna richiesta, oltre a quelle già da tempo avanzate, ha motivato questo sciopero. I punti più importanti, per i quali gli statali si battono e entreranno in sciopero, consistono, per quanto riguarda il personale di ruolo, nell'unificazione del trattamento economico sul concetto che, a parità di grado e di qualifica, deve corrispondere parità di retribuzione, nonchè nell'attuazione di uno sviluppo uniforme di carriera per tutte le amministrazioni dello Stato e nella perequazione dell'anzianità per il conseguimento degli scatti di stipendio per gradi uguali.

Un'altra agitazione potrebbe verificarsi più o meno a breve scadenza, e non potrebbe aversi qualora fra la Confindustria e le organizzazioni dei lavoratori non si trovasse una via di accomodamento per la regolamentazione dei licenziamenti.

Ieri vera infatti questo argomento è stato trattato dal comitato direttivo della C. G. I. L. al quale ha riferito Pon. Di Vittorio. Egli ha dichiarato che i datori di lavoro non possono avere la più indiscriminata libertà di licenziare i lavoratori, quando a come vogliono; senza che una giustificazione seria e motivata e senza il controllo delle commissioni interne. «Se ciò accadesse — ha detto — non esisterebbero più i diritti sindacali sociali e politici».

Di Vittorio poi ha proposto di «fare lavorare tutti i lavoratori italiani a turno, nelle aziende attive, non essendo immediatamente possibile la piena occupazione di tutta la manodopera esistente», e si giudica che su una tale base possano essere riprese le trattative interrotte.

I sette superstiti dell'"Argo„ raccontano la lunga lotta col mare

Salvati dal presidio jugoslavo di Ziri, sono rientrati ieri a Trieste

Trieste, martedì sera.

Ieri sera, al posto di blocco n. 12 (Basovizza), guardie della difesa popolare jugoslava consegnavano alle guardie della polizia civile i sette superstiti della motonave «Argo», della società di navigazione Oestri, affondata al largo della Dalmazia.

I sette consegnati sono: il capitano della motonave Manlio Ramaciotti, da Viareggio; il motorista Giuseppe Milinelli, da Viareggio; l'assistente motorista Adriano Brecelli, da Trieste; il nostromo Salvatore Otzi, da Messina; il cuoco Umberto Tognoni, da Ongina; il marinaio Mario Fornasaro, istriano, e il marinaio Riccardo Maran, da San Giorgio di Nogaro.

I sette venivano subito avviati al distretto di Villa Opicina, dove l'ufficiale comandante, dopo un sommario interrogatorio, li faceva sistemare nella caserma della polizia. Qui hanno trascorso la notte.

Ecco i particolari del naufragio dell'«Argo». All'una e mezza della notte del 26 novembre la motonave stava navigando lungo la costa dalmata all'altezza circa dell'isola di Ziri, mentre infuriava un violento temporale. L'«Argo», nonostante le sue 500 tonnellate di stazza, era come un fuscello in balia dei marosi. La navigazione contro il fortunale era ormai impossibile.

All'1,40 la motonave improvvisamente cominciava a colare a picco.

In quei drammatici istanti gli uomini dell'equipaggio, assommanti a quattordici, si buttavano o venivano scaraventati in mare dal vento, ma le ondate avevano il sopravvento su sette di essi, che vennero inghiottiti dalle acque. I superstiti, stracciandosi e liberandosi degli abiti da dosso per agevolare i movimenti degli arti irrigiditi dal freddo, nuotarono disperatamente per qualche ora, finchè raggiunsero con sforzi inauditi gli scogli dell'isola di Ziri, dove si tennero con la forza della disperazione.

Passò qualche tempo e finalmente la presenza dei naufraghi fu avvertita dagli uomini del presidio jugoslavo dell'isola, i quali si affrettarono a portare loro soccorso. Per due giorni, causa il maltempo che infuriava, dovettero fermarsi in quell'isola.

Al terzo giorno, migliorate le condizioni atmosferiche, i sette poterono essere scortati a Sebenico; le autorità li fecero alloggiare in un albergo, con un ottimo trattamento. A Sebenico rimasero sei giorni: ieri mattina furono avviati a Fiume, e di là verso la nostra zona.

Un biglietto d'invito fa trasalire De Gasperi

Roma, martedì sera.

Qualche giorno fa l'on. De Gasperi venne invitato ad assistere ad una Messa di suffragio per il suo intimo amico on. Ivo Coccia che si doveva celebrare nella chiesa di Santa Maria in Trastevere. L'invito a stampa era stato fatto dal nobile sodalizio di S. Michele Arcangelo, del quale il Coccia fa parte.

De Gasperi trasalì. Come, uno dei suoi più intimi amici era morto e lui non ne aveva saputo nulla? E come era deceduto? E perchè la Chiesa non aveva celebrato il suo componente? Con tutti questi interrogativi che mulinavano nel cervello, De Gasperi fermò il numero di casa Coccia e si apprestava a fare le condoglianze quando dall'altro capo del filo telefonico udì la voce del suo intimo amico. Trasse un respiro di sollievo, poi con voce concitata chiese:

— Ma sei proprio tu Ivo?

Ed ecco come si svolse questa conversazione telefonica:

— Certo che sono io; desideri qualcosa?

— Ma esiste un altro Ivo Coccia?

— Che lo so sappia, no anzi, a pensarci bene, penso esclusivamente...

— Ma tu sei stato malato nei giorni scorsi?

— Per fortuna no! tu sai che il freddo mi giova, e anzi conto di fare in questi giorni dei bagni invernali nel Tevere. Ma dimmi un po', perchè mi fai queste domande?

— Ecco, forse non puoi neanche immaginarlo. Un certo sodalizio...

— ...quello di S. Michele Arcangelo di cui faccio parte.

— Già, proprio quello. Mi aveva invitato ad assistere a una Messa in tuo suffragio.

Ivo Coccia scoppiò in una allegra risata e aggiunse: «Ma no, io sono vivo e vegeto, non so spiegarmi l'equivoco».

Quel giorno l'on. Coccia fu mobilitato. L'intera giornata per rispondere agli amici che avevano ricevuto analogo invito di assistere alla Messa.

Non si è ancora riusciti a scoprire come l'equivoco sia nato.

A nome di vari colleghi l'on. Di Fausto così ha scritto a Coccia: «Anzichè alla chiesa, dato che tu sei vivo e vegeto, si preferirebbe «Cecco er carrettiere» che come sai è un tipico ristorante trasteverino o qualche altro posto familiare...».

E l'on. Coccia a Di Fausto e agli amici ha inviato ieri l'altro la seguente letterina: «Dall'al di là. Cari amici, purtroppo, il defunto indicato dall'invito del sodalizio di San Michele Arcangelo sono io, e come tale non mangio e non bevo. Sono i vivi che banchettano sulla tomba dei trapassati, i quali presenziano solo in spirito... Stasera il giorno e la mia anima, congiunta misticamente alle vostre, parteciperà al rito solenne. Dalla immatura tomba la mia benedizione. Ivo Coccia».

v. e.

Una grande maratona di dan se è stata organizzata a Berlino dal Movimento dei cittadini del mondo. Prima dell'inizio della gara, un medico procede alla visita delle loro condizioni fisiche, specialmente dello stato delle loro estremità.

Le Borse oggi

A MILANO

Milano, martedì sera.

A una apertura svogliata, ha fatto seguito stamane un timido tentativo di ripresa, il quale però non è riuscito a infrangere le incertezze di cui risente che da troppo tempo pesano sul mercato. Gli affari sono scarsi, e gli aumenti di capitale, annunciati, si fanno sentire. Il risparmio ha il fiato grosso, soggetto com'è a continue sollecitazioni da tutte le parti.

Le risultanze di questo stato d'animo diffuso sono le seguenti: i titoli, che ieri selettivamente avevano avuto un ottimo spunto di ripresa, si sono fermati sulle posizioni raggiunte; gli altri, che erano già scarsi, hanno subito ulteriori decurtazioni.

Nei tessili, l'Olcese perde ulteriormente terreno, chiudendo a 3790. Realizzati anche i tessili artificiali, con la Viscosa 2790 e la Fibre a 8275. Per contro migliori i Linificio successivamente premuti nei giorni scorsi.

La Cotonificio ha formato oggetto di larghissimi scambi e arretra sollanto di una frazione, mentre i metallomeccanici appaiono piuttosto sodati.

Tra gli elettrici, scorrono le Edison, bene assorbite Valdarno e Vizzola. Nei valori meridionali ben tenute ancora le Sicea, mentre la Sarda e la Sme pagano il loro tributo alla tendenza riflessiva. Calma l'Ansa e relativamente ferma la Pirelli.

Pro i redditi, assai piuttosto ferme gli statali, specie in Rendita 5 per cento, che guadagna ancora una frazione a 100,50; leggermente più calme le obbligazioni industriali. Nel settore dei cambi il dollaro è da rilevare la persistente debolezza dell'oro.

Cambi ufficiali per l'esportazione: Nuova York telegrafico 624,85, Zurigo 145.

Ecco i prezzi: Generali 6085; Fibre 2275; Viscosa 2780; Flitcider 596; Montecatini 190,50; Ansaldo 212; Isotta 10; Fiat 383; Nebiolo 220; Edison 1950; Sip 943; Terni 256,50; Unes 350; Romana Zuccheri 616; Anic 1121; Saffa 323; Italgas 36,12; Rumianca 64; Burgo 3050; Italcementi 2[illegible]; Pirelli 823; Pirelli e C. 990.

Prezzi informativi: sterlina oro 8250-8325; sterlina unitaria 1530-1550; Marengo 7075-7100; dollaro carta 665-665; franco francese 164-167; franco svizzero 154-155; oro fino 985-990; argento 1470-1490.

A ROMA

Roma, martedì sera.

Mercato ancora fermo nel settore azionario, con qualche richiesta di Tessili e di Alimentari. Elettrici in buona vista. Titoli di Stato intrattati e valute scarsamente scambiate ai seguenti prezzi: sterlina oro 8310, marengo 7800, sterlina carta 580, dollaro 663, franco svizzero 154, franco francese 171, oro fino 990. Cambi ufficiali: dollaro esportazione 663, franco svizzero 144 (nominali).

A TORINO

Ancora una riunione di scarso rilievo. L'apertura presenta prezzi lievemente indebolii per le voci primarie. Dopo qualche battuta la quota si assesta sulle nuove basi, offrendo anzi modesti spunti di correzione di prezzi. Nella seconda parte della riunione si manifesta il carattere di stabilità nelle quotazioni, che solo nelle battute terminali rivelano il lieve predominio di qualche offerta. Complessivamente il mercato conserva la fisionomia di una buona resistenza generale, favorita da un volgere assestamento, pure in clima di scarsità di affari. Le Bisi, per quanto assenza riflessioni, sono egregiamente assorbite.

Le chiusure azionarie segnalano lieve debolezza per qualche voce, mentre il grosso dei settori resta sulle quotazioni di ieri. Offerte le Finsider, le Viva, le Anic.

Dopoborsa azionario incolore, a ridosso dei prezzi di listino. Diritti Unes 53.

Prezzi informativi delle valute: sterlina oro 8350-8450; marengo 7100-7150; sterlina unitaria 1550-1570; dollaro carta 660-665; franco svizzero 154-156,50; franco francese 164-166; oro fino 990-995; argento 14,50-16.

Rend.3[illegible]	75 —	75 —	Elet.	2715	2650		
Rend.3½	80 —	80 30	Elba	2135	2135		
» I. a.	92 75	92 50	Marelli	530 —	524 —		
Rend.5%	76 50	76 75	Pirelli	1387 25	1384 —		
» I. a.	76 50	76 30	Saffa	10 —	11,75		
Rend.5%	100 15	100 25	Safog	715 —	710 —		
» I. a.	100 30	100 25	Agricola	223 75	221 —		
» 5%	97 —	96 70	Ansaldo	180 —	150 —		
» I. a.	97 —	97 —	Mont.	1530	1530		
Rend.3½	76 20	76 10	Piccola	512 —	507 —		
» I. a.	76 20	76 20	Ilva	229 —	223 —		
» 5%	97 60	97 35	Ansaldo	214 —	214 —		
» I. a.	97 45	97 65	Viscosa	2790	2725		
Rend.3½	99 90	99 90	Fiore a.	2300	2265		
» 50-60	99 90	99 90	Ow	1860	1880		
» 51-3	100 70	100 65	Schiapp	552 —	552 —		
» 51 4	97 70	97 70	Assi	1150	1132		
Rend. 90	99 85	99 85	Rasp.	65 25	64 50		
Rend.3½	71 50	71 70	M. gran.	1970	1960		
» 5%	95 —	95 —	Abadino	198 —	195 50		
Imm.5%	101 —	101 —	Zucch.	620 —	620 —		
Imm.4%	101 —	101 —	Unica	154 —	149 50		
Terni 4	88 —	89 —	Cart. it.	1450	1450		
»5% 33	85 75	85 75	Burgo	3120	3100		
»5% 37	85 85	85 85	Fabr. R.	3000	3000		
B. Pasch	91 —	91 —	Terni F.	710 —	710 —		
» 4%	92 50	92 50	N. A. I.	6000	6000		
» 3,5%	81 50	81 50	Bella	64 —	64 —		
Imm.5%	79 —	78 50	Condot.	4000	3970		
»7% 46	95 90	96 50	Ver. R.	894 —	891 50		
»3% 46	96 15	96 20	Safa	935 —	928 —		
Fiat 55	153 —	150 —	Safib	26 —	26 —		
» 6%	93 90	93 60	Werner	368 —	383 —		
Pir 5%	93 50	93 75	Siem.	295 —	295 —		
» 6%	94 50	94 75	West.	414 —	415 —		
Gen.7%	104 25	104 25	Perm.	340 —	332 —		
Magn.7	95 25	95 25	Gilard.	518 —	518 —		
Cor.7%	97 75	97 75	Frigi	90 —	90 —		
Fo.7%	96 —	96 —	Safib	822 —	827 —		
Cost.7%	94 75	94 75	T. Lo. gno	540 —	530 —		
Sol.7%	97 —	97 [illegible]	Valm.	3600	3600		
Wool.7	96 75	96 75	Bergam.	10.000	9950		
X. Elet.	6050	6050	Gabet.	3580	3580		
» Fore	7800	7800	Fiat	830 —	820 —		
Medit.	1840	1840	Lanian	2475	2535		
Mont.	2410	2360	Austria	1520	1518		
Ter 4	99 —	98 —	Ass. T.	2185	2110		
Italgas	36,70	36 30	Paris	60 —	60 —		
Gen.	1850	1845	Dist. Si.	3950	3940		
Terni	265 —	257 —	Ilva	3530	3500		
B.C.I	417 —	417 —	Rinn.	3108	3120		
Unes	347 —	362 —					

CRONACA CITTADINA

L'assistenza ai disoccupati

Venti milioni distribuiti a Natale

Un primo acconto di mille lire per persona

Anche quest'anno la Commissione provinciale per l'assistenza invernale ai lavoratori disoccupati ha incominciato per tempo la sua attività e la raccolta dei fondi per aiutare i disoccupati della nostra provincia a far fronte alle accresciute necessità del periodo invernale. Gli assistiti sono circa ventimila e si presume di poter loro corrispondere una somma complessiva non inferiore a quella dello scorso anno che andava dalle settemila lire elargite ai disoccupati con più gravoso carico familiare alle tremilacinquecento lire per coloro che avevano poche o nessuna persona a carico.

Una prima distribuzione si avrà certamente nella settimana prima di Natale: a tutti i disoccupati verrà dato un acconto che si calcola debba aggirarsi sulle mille lire. I 20 milioni necessari per questo primo versamento si otterranno, non solo tramite la sottoscrizioni di Enti e privati che si spera siano numerose, ma anche per mezzo degli enticipi che verranno corrisposti dall'Unione Industriali la quale, per il momento, ha già messo a disposizione la somma di dieci milioni. Successivamente gli assistiti, suddivisi in tre categorie a seconda del carico familiare, riceveranno i sussidi in proporzione.

Per quanto riguarda il sopraprezzo sugli spettacoli cinematografici che avrebbe dovuto essere già applicato da qualche scorsa, si apprende che la sua applicazione è stata sospesa poichè il decreto relativo non era ancora stato pubblicato sulla Gazzetta Ufficiale, ma si assicura che la pubblicazione del suddetto decreto è questione di giorni.

Un comunicato della Stipel sullo sciopero dei telefoni

Circa lo sciopero dei telefoni la direzione della Stipel ha trasmesso il seguente comunicato: «Contrariamente a voci diffuse tra gli scioperanti si precisa che il contratto collettivo di lavoro rinnovato con gli accordi del 3 settembre u. s. è tuttora in vigore in tutti i suoi istituti ed eccezione fatta (abolite di minimi di stipendio che dovevano essere esaminate nelle discussioni iniziate il 7 novembre e interrotte il 24 novembre per la dichiarazione di sciopero da parte dei sindacati)».

L'astensione dal lavoro dei dipendenti intende pertanto configurare una palese, ingiustificata e ingiustificabile azione di sciopero politico».

Discorso dell'on. Nenni

Giovedì 8, alle ore 10, l'onorevole Nenni, segretario del Partito socialista italiano terrà una conferenza pubblica al teatro Carignano.

Temperature: massima 7,6; minima 0,3; ore 9 di stamane 3,4; umidità 96%. — Previsioni: cielo poco nuvoloso o nuvoloso. Visibilità ridotta da foschia.

Processo a porte chiuse alla banda Maritano

Dieci imputazioni e un'istanza di perizia psichiatrica - Uno dei giovani ha tentato per due volte il suicidio in carcere

Mario Maritano

Tre giovani, che nell'autunno del 1946 gettarono un'ondata di terrore e di raccapriccio nel Pinerolese, sono comparsi stamattina dinanzi alla Corte d'Assise (presidente Caccia, P. G. Biffi Gentile, canc. Teminelli). Si tratta di tali Mario Maritano, Amedeo Maritano, Giuseppe Brogliera, delle cui nefande imprese abbiamo parlato ampiamente la scorsa settimana. Sono imputati della rapina e dell'aggressione in casa del contadino Bartolomeo Abate Daga di Barge; Pretirtrono nella sua cascina armati di sten, appesero ad una trave del soffitto lo sventurato agricoltore per il collo e il petto, poi usarono violenze alla moglie di lui, davanti ai figli atterriti. Poi, dopo essersi impossessati di vari oggetti e aver compiuto altre efferatezze sulle loro vittime, si allontanarono tentando di rapinare un vicino in casa dell'abate Daga.

I tre imputati sono entrati stamattina alle ore 10 nella gabbia riservata a loro. Erano pallidissimi ed agitati. Mario Maritano, alto e magro, spettinato, con guanti di pelle marron nelle mani, guardò a lungo nell'aula molto affollata; Amedeo Maritano, cugino del primo, è piccolo e piuttosto tozzo, teneva gli occhi fissi sulla giuria popolare; Giuseppe Brogliera era il più basso dei tre, si tenne costantemente aggrappato alle sbarre, percorso sovente da brividi e da fremiti.

Anche fisicamente, Mario Maritano, ricorda la figura di Maggiorino Marzini, condannato poco tempo fa all'ergastolo per direttissima, colpevole dell'omicidio di certa Vercelli 99.

Egli è il più noto dei tre: fuggì infatti dalle carceri di Pinerolo in modo veramente rocambolesco, praticando una breccia nel muro, spesso un metro, allo stesso modo che si legge del conte di Montecristo.

Dopo l'appello degli imputati, è stato fatto quello dei testi. Sono entrati dapprima Bartolomeo Abate Daga e sua moglie.

Sono due poveri esseri. L'uomo è piccolo e di una magrezza particolare. Reca in mano una borsa di vimini: entrando nell'aula, non guarda neppure gli imputati, i quali invece lo fissano con una intensità strana, quasi spasmodica. Vicino a lui è la moglie: ha lo sguardo acceso, veste di nero, i capelli cominciano a tingersi di grigio: nulla che possa destare il desiderio di giovani normali. Neppure lei cerca di vedere gli imputati. Passando vicino a loro, volta il capo dall'altra parte. Essi, in piedi, abbassano il capo. Solo il Brogliera rimane aggrappato alle sbarre.

Gli avvocati difensori — Avonto, Camoletto, Chiusano — insistono sull'istanza di perizia psichiatrica per i loro clienti; Mario Maritano ex-internato in Germania; Amedeo Maritano, il cui padre è deceduto; Giuseppe Brogliera reduce da Mathausen. Quest'ultimo anzi in carcere ha tentato per due volte di uccidersi, per evitare il processo.

La Corte — sentito il P. G. Biffi Gentile — dichiara di prendere una decisione in merito, dopo l'accusazione dei testi. Infine il Presidente annuncia che il dibattito si svolgerà a porte chiuse e l'aula molto gremita, viene fatta sgomberare.

La sentenza al processo di villa Schneider

E' terminato stamane in Corte d'Assise (pres. Caccia; P. G. Berretti; canc. Terminelli) il processo di revisione contro i tre collaborazionisti, seviziatori di Villa Schneider. L'ex-ufficiale Alessandro Ronco e il latitante Antonio Boghetto sono stati condannati a trent'anni di reclusione, con il condono di due terzi della pena. L'ex-milite Giuseppe Cravero è stato assolto.

Ricuperato in parte il tesoro di Strambino

Scoperti i trafugatori di preziose argenterie antiche

I carabinieri dell'Investigativa hanno denunciato dieci persone - La refurtiva, sotterrata in grosse casse, apparteneva alla famiglia del conte Bocca

Solo ieri, a distanza di ben tre anni dall'avvenimento, l'opera dei carabinieri della Squadra investigativa di Torino è riuscita a fare piena luce su uno dei più sensazionali furti perpetrati negli ultimi tempi. E l'operazione ha dato i risultati più completi, poichè ha permesso di assicurare alla giustizia ben dieci persone.

Il fatto avvenne nella notte del tredici marzo 1946, a Strambino Canavese. Qui il conte Andrea Bocca aveva sfollato parte delle sue proprietà, in particolare una meravigliosa serie di pezzi d'argenteria, capolavoro degli orafi del Settecento fiorentino, di valore praticamente inestimabile, ma certamente, al giorno d'oggi, di decine di milioni.

Per porli maggiormente al sicuro, i piatti, i vassoi, i candelabri, insomma tutti i meravigliosi oggetti erano stati rinchiusi dal conte in tre grosse casse, e queste sotterrate nel giardino. Ma nella notte dal tredici marzo, ignoti fecero sparire il tesoro. Fu il conte stesso ad avvedersi che, con il favore delle tenebre, le tre casse erano state disseppolte e nel giardino non restavano che le buche vuote. Gli ignoti erano andati evidentemente a colpo sicuro, sapendo con esattezza dove dovevano scavare, poichè non avevano avuto incertezza di sorta.

Il fatto venne denunziato ai carabinieri di Strambino e di Ivrea, e si iniziarono le indagini. Poco dopo, parve che uno dei responsabili fosse stato identificato: era questi il quarantacinquenne Serafino Bavazzano, cameriere del conte, che fu fermato e denunziato alla Procura di Asti. Ma il cameriere nel corso degli interrogatori si mantenne ostinatamente sulla negativa, tanto che, non essendosi raggiunta sul suo conto alcuna prova definitiva, fu poi rilasciato.

Le indagini, momentaneamente sospese, vennero poi riprese dalla squadra investigativa dei carabinieri di Torino, che nel corso di pochi mesi, seguendo labili tracce, ha fatto piena luce sul saccheggio. Giungendo pure, non ostante il gran tempo trascorso, a recuperare una notevole parte della refurtiva.

L'altro ieri venne fermato certo Salvatore Bonino, di ventiquattro anni, detto Lillo; sottoposto a stringente interrogatorio, il Bonino confessò. Il furto era stato effettivamente organizzato dal cameriere del conte, cioè dal Serafino Bavazzano, in combutta con il Bonino ed a tale Battista Berlone, di venticinque anni, proprietario del caffè Sport di Strambino. La refurtiva era stata trasportata in tre sacchi di tela, poichè in causa di rinco erano troppo pesanti, e nascosta in una stalla del Bertuna. Alle fine di aprile del 1946, cioè un mese e mezzo dopo il «colpo», il bottino era stato diviso in tre parti uguali e venduto separatamente da ognuno dei tre.

Il Bonino, il Bavazzano ed il Berlone sono stati denunciati, a piede libero per trascorsa flagranza, sotto l'accusa di furto compiuto in circostanze aggravanti, particolarmente per il Bavazzano che ha eseguito l'impresa valendosi del fatto che, essendo cameriere del conte, ne godeva la piena fiducia ed era stato messo al corrente del segreto. Pure denunciati per ricettazione sono stati: Carlo Minetto, di 41 anni, contadino; Antonio Gamerro di 71 e Pietro Canavera di 31, pure contadini, Walter Bervino, di 23, commerciante, Alessandro Miati, di 60, marittimo, Giuseppe Bavazzano, di 66, fratello del cameriere del conte, Avetta Sebastiano di 27, industriale.

Le indagini dei carabinieri continuano, e tendono ora a recuperare la parte ancora mancante della refurtiva, che pare sia stata venduta nella zona attorno a Ivrea.

La donna imputata di aver circuito il marito

Si è iniziato stamane davanti alla nona Sezione del Tribunale (pres. Carena Ceva; p. m. Giunti; canc. Cipolla) il processo contro Giovanna Deferaro, imputata, com'è noto, di aver sopraffatto dalle miserabili condizioni psichiche del marito, il parrucchiere Costantino Rosa Brunello di Orbassano, per indurlo a sciagurata scelta universale. Lo avvelenato, nel pomeriggio del 30 luglio '44 ed era suicidio implicandosi ad una trave.

Il fratellastro della vittima, Giovanni Rosani, si è costituito P. C. col patrocinio dell'avv. Simonini. Difendono l'Deferaro gli avvocati Scaiola e Geo Dalfiume.

L'imputata respinge l'accusa di circonvenzione, dichiarando che il matrimonio fu voluto dal marito il 1° gennaio 1945, nel pieno possesso delle sue facoltà mentali.

Ex-agente arrestato per due furti in alloggi

Ai primi del mese scorso un furto veniva commesso nello studio dell'avvocato Bianini in corso Vittorio Emanuele 6. I ladri, arrampicandosi per il tubo della grondaia, riuscivano a penetrare negli uffici posti al primo piano dell'edificio asportando diverso materiale e due macchine da scrivere. Del fatto si occupava il Commissariato Monviso ma per il momento le indagini non davano alcun risultato.

Una ventina di giorni dopo si verificava in condizioni analoghe un nuovo furto, questa volta negli uffici di una scuola di via Maria Vittoria 28, della quale venivano tra l'altro asportate macchine da scrivere e una calcolatrice. I sospetti cadevano su un certo Lucio Firrero, abitante nello stesso edificio, il quale era già stato arrestato in precedenza dai carabinieri per tentato furto e poi rilasciato a piede libero. Il Firrero, che è un ex-agente espulso dal corpo di P. S. per indegnità, veniva quindi fermato dagli agenti del Commissariato Monviso e, dopo un abile interrogatorio, si confessava autore non soltanto del furto in via Maria Vittoria ma anche di quello commesso in corso Vittorio.

I PRIMI DUE PELLEGRINI DELL'ANNO SANTO

Per 32 giorni a piedi dalla nostra città a Roma

Reduci dalla campagna di Russia hanno sciolto il voto formulato durante la guerra - Domani saranno ricevuti dal Papa

Notevole interesse ha destato nella capitale l'avventura dei due torinesi, i primi due pellegrini dell'Anno Santo, giunti a Roma a piedi da Torino. Essi hanno compiuto il percorso in 32 giorni

Il motivo di tale «sfacchinata»? Si tratta di un voto formulato in tempo di guerra. Giuseppe Veverini e Ermenegildo Marchesetti, manovali torinesi, si conobbero a Potsumia nell'inverno 1940. Uno aveva 34 anni allora, l'altro 19. Erano nello stesso accantonamento e vestivano tutti e due il grigioverde. Divennero subito amici rievocando la loro vecchia Torino e quando venne l'ordine di partire per il fronte andarono insieme nella piccola chiesa del Sacro Cuore nelle vicinanze dell'accantonamento, e fecero un voto: «Se riusciamo a salvarci, davanti all'immagine, ci ritroveremo a Torino e di là andremo a piedi fino a Roma per ringraziare la Madonna».

Andarono in Russia e passarono giorni duri i due amici. «Ho conosciuto i cosacchi del Don», dice adesso Giuseppe; e Ermenegildo, che allora era ancora un ragazzo, ha conosciuto «i cecchini» crouti che durante il periodo della nostra occupazione guadagnavano cinque dinari per ogni italiano che eliminavano.

Ogni volta che le pallottole fischiavano alle loro orecchie il pensiero di Giuseppe e Ermenegildo riandava al mattino ormai lontano del voto nella chiesetta di Postumia. E quando camminavano per strade diverse nelle lunghe marce di avvicinamento pensavano al giorno in cui avrebbero percorso felici le strade della patria per raggiungere Roma. Poi vennero i guai. Severini fu ferito e si salvò per miracolo; Marchesetti fu fatto prigioniero nel Montenegro. Anche la guerra finì e Dio piacendo a l'anno scorso finalmente a Torino i due si trovarono una bella mattina nello stesso caserma che portava i manovali a lavorare fuori città.

«Ma il viaggio?» disse Marchesetti. E Severini rispose: «Dato che c'è l'Anno Santo aspettiamo ancora un po'». Il 3 novembre con uno zaino della vecchia «naja» e scarpe tipo militare si misero in cammino. La prima sera avevano percorso già 30 chilometri. Severini piangeva per le vesciche ai talloni.

«Sei o non sei un «vecio alpin»? gli disse Marchesetti. E Severini mandò giù saliva come in quelle notti di gelo sul Don. Tirò avanti e di giorno in giorno le gambe si fecero più forti. Ma ecco che ad un certo punto il cielo si oscurò e viene giù l'ira di Dio. Le pianure si allagano, i ponti vacillano. Severini domanda al primo prete che gli mette il timbro sul libretto di viaggio se per caso non è cominciato il diluvio universale. Poi a forza di raccomandarsi a San Rocco, protettore dei pellegrini, i due amici arrivarono alle porte di Roma. A questo punto si sedettero sul ciglio della strada. Non ne potevano proprio più. Erano stanchi, un po' spettinati, la cravatta fuori posto e le scarpe impolverate, ma felici e contenti. Dopo aver camminato per 32 giorni, da Torino a Casale, ad Alessandria a Genova, a Firenze, a Civitavecchia hanno finalmente sciolto il voto formulato nove anni fa. Hanno consumato due paia di scarpe, hanno preso il raffreddore a causa delle piogge dei giorni scorsi. Ora sono ospiti del comitato centrale dell'Anno Santo e domani saranno ricevuti dal Papa. Poi torneranno a Torino

Ancora una disgrazia: via Ribet 10

Morto per il gas che filtrava dal suolo

La moglie si è salvata perchè presa subito da malore si recò all'ospedale - Un tentato suicidio

Un avvelenamento provocato da gas si è verificato stanotte in una officina di via Ribet 10. Il magazziniere Bartolomeo Navi di 33 anni, che abitava nell'azienda, disimpegnando anche mansioni di sorveglianza, è stato rinvenuto cadavere nel proprio letto. La scoperta è stata fatta da alcuni operai che si recavano al lavoro. La disgrazia, secondo quanto risulta dai primi accertamenti, è stata provocata da una fuga di gas dovuta ad una tubazione danneggiata durante la guerra. La zona ha infatti subito duri bombardamenti aerei. La disgrazia è stata resa possibile dal fatto che l'abitazione del Navi era al pianterreno in un locale sprovvisto di cantina.

Il gas che aveva impregnato il sottosuolo sarebbe successivamente filtrato dal pavimento. La moglie del poveretto è scampata alla morte per caso: ieri sera infatti era stata ricoverata all'ospedale San Giovanni in seguito a malessere provocato probabilmente dal gas che aveva già cominciato a filtrare nella stanza. Questo sintomo non è stato sufficiente ad allarmare il Navi perchè l'alloggio è sprovvisto di impianto di gas.

In mattinata è stato ricoverato alle Molinette un giovane che ha tentato di avvelenarsi ingerendo un tubetto di pastiglie di chinino.

E' morta una centenaria

E' morta ieri in Giaveno la signora Teresa Capra ved. Camandone, centenaria. Era nata il 17 agosto 1850 e la famiglia si preparava a festeggiarne il centenario nel prossimo agosto.

La Capra ha sempre goduto ottima salute ed è morta improvvisamente per cachessia. Fino all'ultimo anno ha sempre coltivato personalmente il suo orticello. Cuciva e leggeva senza occhiali.

Stamane alle ore otto, dopo lunghe sofferenze, è spirata cristianamente

Giuseppe Osella
Costruttore Edile
di anni 70

Ne danno il triste annuncio i figli: **Gilberto, Dario, Maria, Ernesto**; le nuore, i nipoti che tanto amava, fratello, sorelle, cognati, cognate e parenti tutti. I funerali avranno luogo mercoledì 7 dicembre 1949 alle ore 15, partendo da via Napoli Orti 13.

La Messa in suffragio verrà celebrata il giorno 9 c. m. alle ore 9.

Carmagnola, 6 dicembre 1949.

Dopo lunghe sofferenze, munita dei suoi cari

Da Muro Francesco

Ne danno il doloroso annuncio la moglie **Maria Grazia De Giovannini**, la figlia **Liliana**, la Mamma, i fratelli, cognati e parenti tutti. I funerali avranno luogo mercoledì 7 corr. alle ore 9.30, partendo da via Giberti 33 bis. La presente serva di partecipazione e ringraziamento.

Echi di cronaca

BITTONE LIQUIDA, lapponi Parisini d'ogni sesto. L'occasione è unica. Vendita dalle 10 alle 20. *Cittone*, v. *Giolitti* 1 bis tel. 47-550.

MATRIMONIALI Barocco noce massiccio completo 145.000, matrimoniali rustiche 76.000. Assortimento mobili di lusso e comuni, cucine, tinelli, soggiorni, bellissimi, massima facilitazione. *Mobilificio Madama*, via Madama Cristina 32.

OREFICERIA OROLOGERIA vende a prezzi imbattibili ed acquista a prezzi massimi Oro, Gioie, Brillanti. *Orologeria Ponchia*, corso Vittorio Emanuele 66, di fronte Cinema Ambrosio (Porta Nuova).

MAGLIE PESANTI INVERNALI donna, uomo, ragazzi, prezzi miti. *Algi, S. Fr. Assisi* 1 ang. Gorizia!

PASSATEMPI

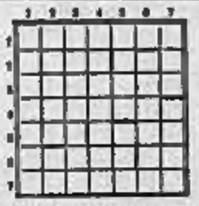

Orizzontali: 1) Non è bugiarda; 9) parte dell'intestino - Sue d'uno stadio; 11) interiezione di sorpresa; 14) terra coltivata; 15) coperchio - grande bacino (evocato); 16) celebre convegno - due gemelle; - 17) est.

Verticali: 1) assassino premeditato; 2) gaio - Arezzo; 3) piante da frutta; 4) non sono originali; 5) il sole - mano (rovesciata); 6) fiume abruzzese (rovesciato); 7) voci basse - dopo il 9 Q.

Ripetiti: - Per bene che si parli, quando si parla troppo si finisce sempre col dire della gran bestialità - (A. Dumas).

RADIO

RETE AZZURRA — Ore 17: Per i ragazzi - 18: Sul Conservatorio a Napoli di Napoli; Orchestra da camera Alessandro Scarlatti diretta da Cagnazzo - 19,50: Assoli di Armonica - 19,56: Canzoni - 19,55: Riflessi - 19,55: Il cortocapo - Pranzo - 19,55: Cronacopo - 20: Giornale sport - 20,35: Rosso di sera - 20,40: Canzoni di Napoli; Orchestra Anepeta - 21: Dal Ceremonie di Bologna: «La Bohème», 4 atti di Giacosa e Illica. Musica di Puccini. Direttore Gitlevero De Fabritiis.

RETE ROSSA — Ore 17: Pomeriggio musicale - 18: Ritmi moderni - 18,50: Musica per ballo - 19,30: Romanzo degli inquisiti; «La prima moglie», di Dacia Di Maurier. Compagnia di Radio Roma - 19,55: La voce dei lavoratori - 19,55: Orchestra Donadio - 20,35: Cronacopo - 20,50: Giornale, sport - 21,05: Cronopolitori di canzoni Gino Filippini. Orchestra Barzizza - 21,40: «Travolti» che cantante di Paola Fiorentini con Carlo Campanini. Teatro Comico di Roma. Orchestra Filippini - 23,30: La bottega del libraio

SPETTACOLI

TEATRI E RIVISTE

Carignano: Comp. Prosa Besozzi-Marchiò, ore 21: «La penna stilografica» di Ladislao Fodor.

Alfieri 21 spett. Errepi. Totò e la sua Comp. Rivista in «Bada che il mangio» di Galdieri e De Curtis.

Club La Fiorida (p. Solferino, tel. 41-820): 17 matinée e 21.2 Orchestra Pepè Latini, c. Aldo Donà.

Smeraldo Club, c. 686470. Gelso 3 21.) due Orch. Ortone Baldocchi, Mariorana, Lotti, Cortesi, Mexio

Taverniti Bar Santhya Amedeo 10 pres danza atte. 21.30-3 Or. Allegrini c. Lucia Aurora Montanari

Castellino: ore 17 e 21 Orch. G. Orsetti, c. Nella Colombo, Mercoledì

Diamante via Gelso 6 bis: Dopoteatro. Danza, Attrazioni.

La Perosiana via Gelso 15: Orch. Bruni. Danza. Attrazioni.

Bis Cia Porta Susa tel. 41-499 ore 21 Orch. Carsenio, c. S. Martinat. Gays tutti giorni 17, 21 mezz. lunedì Orch. Angelini. Org. Raimondi

Augustus: 17 the universitari, 21 Orch. Canasso, canta Pina Aurora

Danza Ritmica: Metropolitana via Roma 237 ore 21 Orch. Garzena.

La Serenella: ore 21 Orch. Cumpanito, canta Armando Broglia.

Bala Gaudio: ore 16 e 21 danze

Balletto Danza 21 audizione ciechi

Miramar Danza: 21 Orch. Silvestro

Augustus Bar: 6-8 attrazioni.

Excelsior Danza, Reglio 17, ore 21

Ideal Danza p. Statuto 1: 52-470; ore 21 danza. Dopoteatro variété.

CINEMATOGRAFI

Ambrosio: «Addio Mimì» Martha Eggerth, Jean Kiepura. Doc. partitalia-Inghilterra. Ln. riscaldato.

Astor: «Amore sotto i tetti» con Edmund Gwenn J. Orain W. Holden Locale riscaldato.

Capitol: «60 lettere d'amore» William Holden, Jean Caufield.

Corso: «Amanti crudeli» Dorothy Lamour, Doc. Amoche, Doc. partita Italia-Inghilterra. Locale riscald.

Doria: «Allegri imbroglioni» con Crick e Crock. Locale riscaldato. Lux: «Il terzo uomo» Alida Valli, Joseph Cotten, Orson Welles. Locale riscaldato.

Metro-Cristallo «Soldato di cioccolata» Nelson Eddy, Rise Stevens.

Nazionale 10.30 a L. 135.

Nuovo: «Le Dolly Sisters» tecn. Betty Grable, John Payne, Mayer Torino: «Kosso il cielo dei Balcani» tech. Raymond, M. Aner, a. 16

Vittoria: «Arcipelago in fiamme» John Garfield. Locale riscaldato.

Abbandonati: «Le avventure di Tarzan» Robert Donat, Valerie Hobson

Alpi: «Riso amaro» S. Mangano

Ariston: «Il mago di Oz» tecnico. Judy Garland e F. Morgan.

Augustus: «Lettera a tre mogli» Jeanne Crain, Linda Darnell, Ann Sothern. Ore 15-17,45-20-22,10.

Fiera: «Sangue sul tetto» (Regia na Santa) con Antonio Vilar.

Hollywood: «Il figlio della tempesta» Dana Andrews, J. Peters.

Ideal: «Vagabondi al chiar di luna» con i Fratelli Rita e Gran

Vittoria 15.15 e 21.15.

Manzoni: «Sul fiume d'argento» Errol Flynn, Ann Sheridan.

Nazionale: «Sul fiume d'argento» Primarosa: «Odissea tragica» con Montgomery Clyft, Mc Mahon a. 22

Rialto: «Sul fiume d'argento».

Astri: La famiglia Stoddard. a. 16

Mignon: «Primula bianca».

Olimpia: «Ragazze perdute» Kent P. Nuovo: Buon Samaritano a. 10

Reginal: Naviganti coraggiosi. V. Romano: «Nick Carter» e Rivista

Verrero ore 16.15 e 21.

S. Felice 1. 44-077 «Conseguenze di un bacio» D. Durbin. Loc. risc.

Esperia: Vertigine bianca. Bella. Impertinente: Amore senza volto. V. Italiano: Gianni Pinotto gangster

Vinaglio: «Amanti è la mia dannazione» Ray Milland, Ann Todd

Allgeri: Allegri gemelli. Orik-Orok.

Preja: «Tutto mi accusa» Donat

S. Paolo: «Desiderami» G. Garson

Corallo: «Vita e morte» Totò.

Cristallo: Diario di una cameriera

Drogo: «Il cigno nero» tecnico. Tyrone Power, Maureen O' Hara.

Radium: 21 Comp. dialett. Arturo V. Vanda: «Orchidea bianca» Barbara Stanwyck, D. Nixon. Ap. 14

Nazionale: «Desiderami» G. Garson

Bernini: Migliori anni nostra vita

Ambasciatori: «Spregiudicati» Norma Shearer, Clark Gable, Tone, tecnico.

Odeon: «La sfida di King-Kong»

Agnelli: «Duello all'alba» Variété

Abrosini: «Incontro a Piccadilly».

Brasile: «Corrispondente X» Var.

Palermo: «Amante immortale»

Rosalia: «Alleluia» M. Monroe

Gabrio: «Aida» a Baltimora».

Colosseo: «Vita di Pearl White» tecnico. Betty Grable, J. Lund

Italia: «Castellana sulla bianca»

Madama: «Moglie in pericolo» e «Mistero della perla» 5 Alm.

Piemonte: Scandalo premeditato

S. Carlo Nichelino: Gianni Pinotto

Ipsia: Mr. Smith va Washington

Apollo: «Mimmo col M. Dietrich

Ozak: «A Parigi coll'ombra».

Bijou: «Il cerchio si chiude».

Lucento: «Casablanca» Bergman

Rosa: «Alba fatale».

oggi
METRO

La grande strenna
* 1949 - 1950 *
Il Gioco della Battaglia

Viene lanciato in questi giorni in Italia, Francia, Britannia, Inghilterra e Spagna un nuovo gioco destinato ad appassionare non soltanto i ragazzi, ma tutti coloro a cui piaccia misurare le proprie facoltà intuitive, il proprio senso delle sintesi, in una parola la propria intelligenza.

Si tratta di un gioco ideato e realizzato da due ex ufficiali dell'esercito: IL GIOCO DEL LA BATTAGLIA.

Su di una grande scacchiera di 100 caselle sulle quali è raffigurato artisticamente un vasto territorio qua montuoso, là pianeggiante, attraversato da fiumi, intersecato da un complesso sistema stradale, si fronteggiano due Corpi d'Armata: il Corpo d'Armata rosso ed il Corpo d'Armata azzurro.

Ognuno dei due Corpi di Armata dispone delle seguenti forze: Un Comando; due basi Mobili Armi Aeree camuffate da radar; 3 Reggimenti Paracadutisti; 3 Reggimenti Autoblindo; 3 Reggimenti Artiglieria Anticarro; 3 Reggimenti Corri Armati; 3 Reggimenti Fanteria; 1 Reggimento Genio; 1 Brigata Aerea da Bombardamento; 1 Brigata Aerea da Caccia e da Combattimento.

Ognuno dei due avversari dispone inoltre di speciali gettoni raffiguranti ponti leggeri, campi minati, interruzioni di strade e di pozzi.

I pezzi, realizzati in materia plastica, sono vere e proprie sculture in miniatura e danno al giocatore la sensazione di avere sotto gli occhi un esercito in campo.

Il gioco si svolge secondo regole chiare e di facile assimilazione.

Ogni mossa è stata studiata in modo da rendere il gioco così aderente alla realtà da far pensare ad una vera battaglia moderna.

Ogni scatola, contenente la scacchiera, 40 pezzi, 24 gettoni, ed il regolamento in 5 lingue, costa L. 7500 franca di spese postali.

Le ordinazioni, accompagnate da vaglia, o assegno, debbono essere inviate alla SIGBA (Società Italiana Gioco Battaglia) Via Po 4, Roma.

AMBROSIO
OGGI

PANETTONI

LA SPECIALITA' MILANESE
che troverete a Torino nei negozi migliori
Richiedere direttamente al
RAPPRESENTANTE PER IL PIEMONTE
PIAZZA CASTELLO, 71 - Tel. 553.450

RADIO GRISOLIA A RATE
TORINO - V. Carlo Alberto 8 bis, tel. 50-718

MACCHINE PER CUCIRE A RATE
DE BERNARDI
VIA STAMPATORI, 6 (DI FRONTE ANAGRAFE)

LA CASA della MAMMA
MATERNITA' PRIVATA 68 - VIA CASSINI TORINO

NEON s. A. SANA
Insegne luminose
Impianti luce solare
Noleggio lettere luminose
TORINO Tel. 32.411

AMARO SPECH
SPECIALITA' ARLORIO - TORINO

INFORMITALIA
qualsiasi informazione indagine o ricerca ovunque
Via Don Minzoni, 14 - TORINO - Telefono 51-024

La RESTORI CINEMA nella carriera di presentare per Natale alla sua Clientela un film che realmente coprirà ogni successo del passato, si è assicurata il «Technicolor» della
COLUMBIA-CETAD:
Gli amori di Carmen
con RITA HAYWORTH GLENN FORD
che presenterà contemporaneamente nel cinema
ASTOR - DORIA
LUX - VITTORIA
DAL 22 DICEMBRE

TOTO' ha detto: «Totò cerca casa»
è l'unico film che mi ha fatto realmente ridere

OGGI al CINEMA CORSO

TEATRO ALFIERI
DOMANI - ORE 21
SERATA IN ONORE DI
TOTO'
che, per l'occasione, interpreterà un nuovo quadro comico
GIOVEDI' 8i DUE ULTIME RECITE
ORE 17,30 e 21

PARLANO I MARESCIALLI RUSSI

Stalin va a caccia solo con Voroscilov

Questo vecchio soldato possiede una "bandita„ di cento chilometri quadrati - Ha un carattere indomabile, ma una grande ignoranza della strategia militare - Ancora più ignorante è però Budennyj, il cosacco che uccise la prima compagna e che la seconda giovane moglie costringe a preparare da sè la zuppa di barbabietole

Il maresciallo Budennyj

VII.

La vera importanza di un maresciallo russo non può essere valutata dalle medaglie e dalle decorazioni, ma dalla posizione che occupa nel Partito comunista e nel Comitato centrale. Per esempio Zukov, che ha quasi tutte le onorificenze possibili, non è mai stato membro del Comitato centrale, e non ha quindi influenza politica. Il maresciallo Bulganin, sino a poco tempo fa ministro della Guerra, appartiene al *Politburo* e ha grande influenza politica.

Voroscilov il politicante

Appartengono al Comitato centrale Budenny e Timoscenko, che mantennero la loro influenza anche dopo i loro insuccessi militari (Uman e Karkov). Vassilevskij — che è il tipo classico del burocrate e dell'ufficiale da tavolino — appartiene al Comitato centrale e allo *Orgburo* (sezione sussidiaria del *Politburo*) e sarà certamente eletto al *Politburo* al prossimo congresso di partito, salendo così a considerevole posizione politica. Voroscilov, che differisce vistosamente di capacità militari, è presidente della Commissione militare del *Politburo*: e quindi il «decano politico» dei marescialli e il militare, più influente che ci sia nel paese.

Voroscilov appartenne al primo «pentagono» di marescialli; fu il primo comandante in Ucraina nel 1918. Ma l'arte militare non l'ha ancora appresa ed è opinione unanime che sotto questo rispetto sia inferiore a qualunque altro generale. Budennyj eccettuato. Di cose militari, capisce poco o nulla.

Ma ha due vantaggi dalla sua parte: la forza dell'indomabile carattere e il fatto di appartenere al Politburo. Le prima dote è ben nota. Quando nel 1941 fu necessario inviare a Leningrado un dittatore politico e militare, il *Politburo*, in quell'ora serissima scelse Voroscilov, che giustificò pienamente la fiducia in lui riposta, benchè si mettesse in conflitto con Zdanov, allora segretario del Partito e col segretario del Comitato locale. Voroscilov organizzò i trasporti sul lago Ladoga gelato e addestrò la milizia operaia.

La sua vita privata è sobria e tranquilla: ha una sola passione, la caccia. Nella famosa foresta Bolshevo presso Mosca, Voroscilov ha una propria bandita di più di cento chilometri quadrati, dove capita spesso con Budennyj e i generali Kurochin, Petrov e Sinilov. Voroscilov va a caccia anche negli Urali e nel Caucaso e la sua specialità è la caccia all'orso con la «ragattina» (una lancia forcuta).

E' un fatto curioso che Stalin vada a caccia solamente con Voroscilov. Nè Molotov nè Beria, Mikoyan o Kaganovic amano la caccia. Stalin evita di cacciare con gli altri ufficiali, che sono talvolta invitati da Voroscilov, e sembra farlo solamente di quest'ultimo. Eppure, Voroscilov, è distrattissimo nel maneggiare le armi e gli si addebitano parecchi incidenti, fra cui uno che costò la vita a un membro del Comitato di Mosca. Ciò è ben noto a Mosca; e quando il candidato repubblicano alla presidenza negli Stati Uniti, Wendell Willkie, visitò nel 1941 la capitale russa intervenendo a un banchetto al Cremlino, siccome Voroscilov voleva far vedere agli ospiti americani il funzionamento dei nuovi moschetti automatici russi, Stalin lo fece smettere con severità e disse, davanti agli Americani (che non compresero, perchè gli interpreti non tradussero le parole del dittatore): «Le conosciamo, le vostre dimostrazioni. Smettetela».

La fortezza imprendibile

Voroscilov non è uno stratega: e non è nemmeno un maresciallo moderno, per la sua istruzione militare, benchè abbia fatto un corso di sei mesi sotto Sciaposnikov allora direttore dell'Accademia militare, nel 1923. Il corso di Sciaposnikov applicava la strategia moderna alle condizioni russe. Le lezioni che Voroscilov ne ricavò avrebbero potuto essergli care alla Russia.

Sciaposnikov insegnava agli allievi il ruolo della «Polyessia» nella difesa del territorio russo. Si tratta di una distesa di paludi fra il Pripet, la Dvina occidentale e il Dniepr, che costituisce un ostacolo naturale ed efficacissimo contro qualunque invasione straniera. Chiunque attacchi la Russia da occidente è costretto ad aggirare la «Polyessia» e finchè il nemico non ha stabilito una linea continua all'est di tale barriera, i Russi possono sferrare facilmente pericolosi assalti contro le sue retrovie. Napoleone comprese bene l'importanza della «Polyessia» e inviò un corpo indipendente a sud di esso per proteggere il proprio fianco destro.

L'idea di Voroscilov era di farne un «bastione imprendibile»: di concentrarvi cioè il grosso degli eserciti russi, di fermare i Tedeschi davanti a questa barriera naturale e impedire così l'invasione della Russia, anche se ciò significava immobilizzare in quel posto tre quarti dell'esercito rosso. Il bastione, della «Polyessia» doveva essere la «forteza centrale» da cui l'Esercito rosso potesse sferrare i suoi attacchi lungo i raggi di una circonferenza avente per centro il canale di Pripet.

Questo progetto ebbe parte decisiva nella deliberazione del *Politburo*, alla vigilia della guerra, di sostituire Voroscilov con Timoscenko, meno deciso a fantasie militari del «decano politico» dei Marescialli russi, è troppo prudente perchè tutto l'esercito sovietico si lasciasse prendere in una trappola paludosa.

Se Voroscilov è il decano «politico» dei marescialli russi, Budennyj è fra essi il più vecchio di tutti. Anche lui ha seguito il corso di sei mesi all'Accademia militare, sotto Sciaposnikov, ma non ne ricavò che ben scarso giovamento.

Budennyj, maresciallo onorario

Budennyj era da giovane un gran cavalierizzo. Oggi non si occupa molto di equitazione, e con l'andar degli anni prefiutace arrivisti più casalinghe. Molti dicono che ciò sia dovuto all'influenza della sua giovane moglie. Prepara talvolta da sè la sua favorita *borjchcb*, la ben nota zuppa russa di barbabietola. Vi è in ciò una certa giustizia poetica, in quanto è noto che nel 1925 Budennyj uccise la prima moglie che non gli aveva preparato accortamente la zuppa. Fu allora processato dalla Commissione centrale di controllo del partito e severamente redarguito». Questo imbarazzante episodio è oggi dimenticato, se non da alcuni ufficiali anziani che ricordano l'emozione causata dall'incidente negli alti gradi dell'esercito, e la petizione inviata da generali e marescialli al Comitato centrale del partito chiedendo grazia per il «primo maresciallo del proletariato».

Il vecchio maresciallo prende però sul serio anche qualche altra cosa oltre alla zuppa. Nominato membro della Commissione per la codificazione, presieduto da Visciuskj, ne è diventato il relatore e prende parte attiva alla compilazione di tutte le nuove leggi. Per approfondirsi nell'argomento, ha seguito assiduamente i corsi della Facoltà di legge di Mosca per due anni. Visciuskj, amicissimo del vecchio Maresciallo, qualche volta dichiara scherzosamente che si prepara a proporlo come candidato della cattedra di diritto all'università di Mosca.

Quanto a strategia militare, Budennyj non ne ha la minima idea. Non è mai stato altro che un generale di cavalleria, dal vecchio tipo cosaccio. Ma anche oggi mena vanto della sua ritirata da Kiev e sostiene che in quell'occasione riuscì a salvare più di metà della sua armata e che il comunicato tedesco, che parlava di 530 mila prigionieri, fu molto esagerato. I prigionieri non erano per la maggior parte soldati del suo esercito, ma civili in età militare caduti nelle mani dei tedeschi. Secondo Budennyj le perdite furono di soli 250 mila uomini.

Nel 1946 Budennyj voleva fare una conferenza, riservata ad un ambiente ristretto, sugli «insegnamenti di Kiev». Ma quando Stalin lo venne a sapere «diede il suggerimento» al vecchio Maresciallo di rinunciare all'idea. E si seppe poi che in tale occasione aveva detto: «Teniamo Budennyj solamente come un Maresciallo onorario».

Fine

Kyril D. Kalinov

(Copyright di «Stampa Sera» e «Reuter Features Ltd.-Radiocor»).

Cinque gemelli maschi nati ad una donna colombiana

New York, martedì sera.

Da Medellin (Colombia) si apprende che il sindaco del remoto villaggio di Augostura Norte ha comunicato l'insolita notizia che alla moglie di un operaio sono nati cinque bambini in una volta, tutti maschi.

I genitori sono stati identificati come Alfonso e Maria Arroyava.

Innocenti o colpevoli le "streghe„ di Valenzani d'Asti?

Sta per decidersi la sorte delle avvelenatrici

Carmelina Galliano e la figlia, condannate all'ergastolo come assassine dei rispettivi mariti, attendono nel reclusorio femminile della Giudecca la sentenza della Suprema Corte: sarà la conferma della carcerazione a vita o la libertà immediata

Asti, martedì sera.

Nel reclusorio femminile della Giudecca, in Venezia, due donne, condannate entrambe all'ergastolo, attendono che la Suprema Corte di Cassazione decida della loro sorte; attendono o una conferma della gravissima condanna, o la libertà completa. Le due donne sono Carmelina Galliano ved. Perenne, di 57 anni, e la figlia Maria, di 30 anni, meglio conosciute sotto l'appellativo con il quale la gente di questa zona le designa: le avvelenatrici di Valenzani.

I fatti che determinarono la loro incriminazione e la successiva condanna, sono noti: all'alba del 22 luglio 1948, veniva rinvenuto cadavere, nel pozzo del cortile di casa sua, a Valenzani d'Asti, l'agricoltore Fiorenzo Maggiora fu Pietro, marito della Maria Perenne. Il decesso del povero diavolo, secondo una prima versione dei carabinieri, era dovuto ad incidente. Il Maggiora infatti, secondo la versione, benchè si trovasse da qualche tempo in precarie condizioni di salute a causa di una indigestione di acqua, sarebbe sceso ugualmente, all'alba di quel giorno, in cortile, per raccudire ad alcuni preesistenti lavori, si sarebbe accostato al pozzo, che si apre a fior di terra e, preso da capogiro, prodotto dallo stato di debolezza in cui si trovava, sarebbe caduto in esso, annegando. Su questa versione veniva dato il nulla-osta per il suo seppellimento.

Alcuni giorni dopo il ritrovamento del cadavere, una voce, circolante con molta insistenza tra la popolazione di Valenzani d'Asti, metteva in sospetto i carabinieri, si diceva insomma che il Perenne non sarebbe stato vittima di «accidente», ma che la sua morte era stata provocata dalla moglie, la quale lo avrebbe colpito al capo con un corpo contundente, e quindi gettato nel pozzo con l'ausilio della madre. Si aggiungeva che il malessere di cui soffriva il Maggiora in quei giorni, aveva offerto l'occasione alla moglie di fargli ingerire, con i medicinali, dosi di arsenico.

Queste voci provocavano naturalmente immediate indagini da parte dei carabinieri, e l'autopsia, ordinata dall'autorità giudiziaria. Le conclusioni di questa autopsia erano sintomatiche: il decesso del Maggiora — diceva la perizia dei prof. Pontrelli e Toppi e del dott. Toro, dell'Istituto di medicina legale di Torino — era dovuto ad una duplice causa: avvelenamento da arsenico e lesioni traumatiche (causa questa ultima ed immediata); circa la possibilità che le ferite che il Perenne presentava al capo, si fossero prodotte nella caduta nel pozzo, in seguito ad urti contro le sporgenze sulle pareti, la perizia era categorica. In quanto la escludeva senz'altro.

In base a queste risultanze, la Perenne veniva tratta in arresto, e con essa la madre, per aver concorso al delitto.

In seguito sempre alle voci di molta gente, i carabinieri dovevano interessarsi anche delle circostanze in cui era deceduto, nel novembre del 1945, il marito della Galliano, Carlo Perenne. Anche il Perenne morì improvvisamente, per «perforazione gastrica da ulcera». Senonchè qual che diceva la gente era ben diverso: si parlava infatti di avvelenamento, avvelenamento a base di arsenico. Anche in questo caso, la perizia è stata esplicita, in quanto ha riconosciuto in «avvelenamento acuto da arsenico» le cause del decesso del poveretto, arsenico «ingerito in dose tale da bastare per uccidere non uno, ma venti uomini...».

Le due donne erano quindi rinviate a giudizio, per rispondere entrambe dell'omicidio del Maggiora, e, la Galliano, dell'avvelenamento del Perenne. In più, ad entrambe si addebitava un tentativo di omicidio, in persona di Ferrero Orionda ved. Maggiora, con la quale viveva in quei tempi la Perenne figlia, compiuto immettendo in un caricocio di zucchero della Ferrero, dosi mortali di arsenico, cagionando alla medesima e ad altre due persone un principio di avvelenamento.

Al processo, tenutosi a Casale Monf. nell'ottobre '47 la Corte di Assise condannava tanto la madre che la figlia all'ergastolo, avendole riconosciute responsabili dei reati loro ascritti.

Ora, il ricorso della difesa dovrà essere discusso alla Corte di cassazione il 13 gennaio 1950 davanti la quale gli avv. Emi di Asti, Quaglia di Torino e Pagliano di Casale Monf., sosterranno la piena innocenza delle loro patrocinate, e ne chiederanno quindi la scarcerazione.

L'innocenza delle imputate dovrebbe risultare, secondo i difensori, dalla assoluta mancanza di un movente che le abbia spinte a compiere un gesto di tale gravità.

Perchè la Perenne avrebbe dovuto uccidere? chiede la difesa. Per motivi di interesse? Ma a che scopo, quando il marito, come risulta da più di una testimonianza, non le lasciava mancare nulla, dato che tra di essi vi era una perfetta corrispondenza di affetti? Perchè? Suicidio allora, probabilmente, conclude la difesa, quello del Perenne, suicidio che non dovrebbe stupire nessuno, in quanto nella sua famiglia si annoverano precedenti del genere.

Perchè avrebbe dovuto uccidere la Galliano? Per scrosi risalenti a vecchia data — si dice — esistenti tra i due, dovuti alla scarsa moralità della donna nella sua gioventù. Se fosse questo il motivo, come spiegare la lunga attesa della donna nel portare a termine il criminoso disegno? Neppure in questo caso la risposta appare semplice, così come non appare semplice escludere a priori la tesi del suicidio, provocato da cause che soltanto il defunto conosceva.

Resta ancora un punto da considerare, il quale può forse mettere in difficoltà la difesa, invalidandone la tesi: il tentato omicidio.

«Dove vi sono queste due donne, fissi il P. G. durante il processo, vi è l'arsenico. Come spiegare questo fatto, se non accettando di guardare alle imputate come a due cinche portatrici di morte?». Qui, un movente potrebbe saltare, se si volesse considerare tra di essi collegati un furto di preziosi patito dalla Ferraro nel novembre del '44, il successivo immediato tentativo di avvelenarla, ed il fatto che, dopo la constatazione, da parte della Ferraro, del furto patito, la Perenne si è provvista di guardarobe.

G. Bogliano

Marcoledì mattina. — Le relazioni con i bimbi non saranno molto felici. La donna tradizionali e le tendenze moderne formano oggi un vivo contrasto che si riflette sulla fragilità dei piccoli cuori, senza riguardo alle loro singole personalità così diverse e quindi non soggette ad una regola comune accettando quella dell'igiene e della morale. I genitori se vogliono avere un'esistenza tranquilla devono aver diritto di critica educativa.

Mercoledì pomeriggio. — Giornata eccezionale per tutti coloro che sono nati dal 20 al 26 giugno, un peggio o in settembre. Sarà la preferenza al colore verde e blu. I caratteri affettuosi, affabili e sensibili all'arte e alla giustizia riusciranno nelle loro imprese vincendo parzialmente ed alfanni. Ottimi talismani gli oggetti di colore cangiante (Nuvoni cangianti). L. G. A. I nati sotto la Bilancia (23 settembre-23 ottobre) e i Pesci (19 febbraio-20 marzo) concluderanno splendidi affari.

Ragazze nostre ai telai delle filande del Lancashire

Hanno lo stesso trattamento sindacale delle tessitrici inglesi - Lavorano 5 giorni alla settimana con una paga minima di 3 sterline - Sono contente, attive e volonterose, ma non tollerano la cucina locale

LONDRA, dicembre.

Che è successo delle cinquantacinque ragazze italiane che il 12 luglio scorso sortivano alla volta dell'Inghilterra, assunte dalle industrie tessili britanniche dopo lunghe trattative tra i due governi?

Le vidi per pochi minuti alla stazione londinese di Victoria, al loro arrivo, e il giorno dopo le passai più nel Lancashire, a Chorley, presso quel grande tessile di forma di grigio città che è Manchester.

Ma non fui, allora, gran che preoccupato del «salto» anche perchè c'era d'estate.

Ma giorni or sono l'autunno-inverno mi mise in preoccupazione per le 55, nel frattempo divenute 54 perchè una è tornata a casa per motivi di salute. L'inverno s'addice al Lancashire, dove chi non tesse è minatore e dove l'umidità atmosferica a sua volta si addice alla tessitura. Ma le ragazze italiane, alcune anche provenienti dal sole di Roma e dall'aria netta del fiorentino, come s'erano acclimatate?

Attorno al pianoforte

Decisi di andare a Chorley. Per nessuna ragazza al mondo un uomo arrivato va a Chorley. Ma per 54... Circa sette ore di treno per trovarvi nel cuore istrico di stabilimenti, di capannoni, con il vento che abbatteva il fumo nero dalle ciminiere e le nuvole nere dal cielo sull'umore (nero) del povero viandante. Anche l'ora, serale, non giocava certo a rendere piacevole la spedizione. Ma era l'ora adatta a trovare le ragazze riunite nel loro «hostel»; chè altrimenti mi sarebbe stato difficile poichè esse lavorano suddivise in otto diversi stabilimenti.

Le trovai in una saletta al piano terreno: sedie, qualche tavolo, un pianoforte. Non vi stupirete se vi dico che cantavano. Ma subito ammutolirono e si rassettarono come scoperte in un'intimità gelosa. Di volle un po' di tempo perchè tornassero naturali e si potesse chiacchierare insieme. Così pian piano, senza parere, poi loro tutte le domande che mi ero portato in testa per tastare la mia tela, con loro tessitrici.

In sostanza sono contente, sopra tutto per ciò che riguarda il lavoro ed hanno la continua sensazione che la loro opera sia molto apprezzata. (A conferma di ciò, Mr. Peal, direttore della sala telai alla fabbrica Kem, il giorno dopo doveva dichiararvi che aveva trovato le nostre ragazze «molto attive e volonterose» e che «finora siamo andati avanti insieme magnificamente»).

Molte hanno dovuto imparare il mestiere in questi tre mesi, perchè solo alcune erano tessitrici prima. Le altre ex-cameriere, ragazze di campagna. Una, di Roma, piccoletta e carina e vivacissima, Maria Luisa Vaquasiani, è un'ex-dattilografa.

— Come mai, signorina Luisa, da segretaria a tessitrice?

— Così, per cambiare. M'è venuta l'idea leggendo i giornali.

L'intoppo della cucina

Due altre, la veneta Liliana Contento e la padovana Ovaglia Bartoli, sono già tanto svelte che — sole fra le 54 — lavorano a sei telai.

Quale dose minima esse hanno tre sterline settimanali, lavorano cinque giorni alla settimana e sono protette dalle stesse leggi sindacali che proteggono le lavoratrici inglesi della categoria. In generale trovano il lavoro tutt'altro che pesante. E alcune più mandano qualcosa a casa. Tutto ciò è nel lato attivo.

Quello passivo me lo immaginavo già e non ne ebbi che conferma. E' la solita difficoltà ad abituarsi al vitto locale. Tutti gli italiani che giungono qui in gruppo — siano sportivi che filatrici — sopprimo stupiscono e poi inorridiscono, non tanto ai cibi quanto alla cucina inglese. Per turisti isolati è diverso: essi hanno sempre un amico italiano che li invita a casa o si possono permettere costosi ristoranti «continentali». Ma le nostre filatrici hanno le mense di fabbrica e l'e hostel».

In simili luoghi tutto è sottilmente pulito, ma insipido, «papposo», con dolcetti di colla di pesce tremolante colorati d'anilina e salsicce ripiene di pane. Una cucina da convalescenti, con improvvise vendette di salse. Alle nostre ragazze, che naturalmente sanno tutte cucinare, fa quasi rabbia. C'è poca carne in Inghilterra, e va bene, ma almeno non datecela con la composta di mele. E se c'è il pesce, che non sia con contorno di spaghetti (scotti!). Le più intraprendenti tuttavia stanno pensando ad organizzare una mensa per conto loro.

— Mangeremo finalmente all'italiana — mi dice una bruna e decisa ragazza di cui non ricordo il nome — torni a ja (vuleremo a casa.

Il nostro destino

Quando mi avviai verso la vicina Manchester udii, nel tratto che era come un nero straccio bagnato sulla mia faccia, che le ragazze avevano ripreso a cantare.

Il giorno dopo parlai con Mr. Rowlson, dell'ufficio del lavoro della regione. Egli mi disse: «I dirigenti di tutte le fabbriche cui sono assegnate le italiane si esprimono molto favorevolmente sulla loro attività e intelligenza». Più tardi, per cortese tramite di Mr. Rowlson, ebbi una breve intervista con una dei capi della tessitura Victoria. Egli, vecchio tessitore per tradizione secolare di famiglia, mi disse subito: «Se potremo far venire alla fabbrica altre operaie italiane, saremo molto lieti di accoglierle in qualsiasi momento».

Nel tornare a Londra, così riassumevo: è chiaro che le nostre ragazze si fanno onore; se la difficoltà opposte dai sindacati dei tessili britannici si potranno superare e giungeranno nel Lancashire molte altre tessitrici italiane, una colonia più fitta potrà avere più larghe facilitazioni per risolvere il problema del vitto. E allora anche questo gruppo di nostre emigrate nel grigio e nero Lancashire potrà contare con maggiore gioia e un po' minore nostalgia.

Desidero mostrare, il trovar casa qua e là per la terra. A tutte quelle ragazze, Franca Fazzi di Lucca, inviato domandato:

— Dove sono i suoi?

— Mah, rispose, non certo a casa. Uno è in Canadà, uno in Australia, uno in California e uno in Francia...

Edoardo Anton

E' la bella cantante lirica viennese Elizabeth Schwarzkopf. E' giunta a Londra da Sidney per sposare Walter Legge, direttore della casa fonografica Columbia.

LE RAPPRESENTAZIONI TEATRALI

Melnati nei panni di un marito tradito

"Firenze - Bologna, si cambia„ *di G. CATALDO*

Milano, martedì sera.

Ieri sera è stata la serata di Gaspare Cataldo: una sua commedia, *Artemisio*, la trasmetteva la radio, un'altra, *Firenze-Bologna, si cambia*... l'ha rappresentata la compagnia diretta da Umberto Melnati al Teatro Excelsior. Anche sono cose che capitano spesso: e per Gaspare Cataldo deve essere stata una soddisfazione.

Al «Nuovo», invece, si recitava *La sete* di Henry Bernstein, e i critici sono andati da Bernstein; ma ne sono tornati a bocca asciutta.

La commedia di Cataldo non è nè migliore, nè peggiore della francese. Vi si svolgono i casi di un marito non più giovane, Lorenzo Gualdi, che ha avuto il torto di sposare una moglie giovanissima che non l'ama e che lo tradirà. Quando se ne accorge, non succede nulla: il marito se la sqaaglia, insaluto capito, e va in America. Giulia, la moglie, attende e poi un bel giorno lo manda a chiamare per chiedere il divorzio per abbandono del tetto coniugale e per poter così sposare il giovanotto. Il ricchissimo Lorenzo Gualdi ritorna. E non succede niente. Non succede niente, neppure quando vede l'amante di sua moglie in casa propria. Lorenzo Gualdi non tarda a capire che il giovanotto è un ranalissimo e vano e spiantato dongiovanni che ad altro non mira se non alla possibilità di «sistemarsi», con l'appannaggio che Gualdi dovrà passare alla moglie divorziata. Non avviene niente. Cioè avviene tutto: Lorenzo spiffera alla moglie, senza urlare e prendere per il collo il rivale, come fanno di solito i personaggi di Bernstein, che se ne era andato perchè da una lettera trovata per caso era venuto a conoscenza che aveva un'amante, quell'amante; spiffera che il bellimbusto è impegolato in affari e falti poco puliti e da uomo pratico le prova che con lui si roviscerà.

Avviene così che marito e moglie ritorneranno insieme sicuri che, come un giorno Lorenzo aveva detto a Giulia, dopo esserci voluti un po' di bene, si ameranno.

Abbiamo visto ieri sera un Melnati (Lorenzo Gualdi) quasi nuovo, in un ruolo fuori della sua natura comica, ma di uguale misura. Con lui, la giovane moglie Christy Clara si è distinta per una sua personalissima e sofferente istintività. Bene il Gissi e la brava Landa Galli.

Successo pieno: quattro chiamate al primo atto, nove al secondo di cui tre all'autore, otto al terzo di cui due ancora all'autore, che è stato molto festeggiato.

l. c.

Cinque gemelli maschi nati ad una donna colombiana

New York, martedì sera.

Da Medellin (Colombia) si apprende che il sindaco del remoto villaggio di Augostura Norte ha comunicato l'insolita notizia che alla moglie di un operaio sono nati cinque bambini in una volta, tutti maschi.

I genitori sono stati identificati come Alfonso e Maria Arroyava.

PUBBLICITA' ECONOMICA (Via S. Teresa, N. 7)

1 ANNUNZI COMMERC. L. 30 p. p.

APPETTATRICI, bilance automatiche Simmental. Organizzazione Rinaldo, piazza Repubblica 8 (Porta Palazzo). Telefono 60-377.

APPETTATRICI nuovi modelli cucina Ortigrafica originale, vendite rateali. Rinaldo, via Carmagnola 18, telefono 93-234. 19714 B

CABRE imballo ferri partite consistenza prezzi modici, interpellateci. Telefono 772-407.

CRONOMO occasione lucidatrice perfettissimamente con aspirapolvere Volt 220. Telef. 46-906.

D.C.R. Radio L'insuperabile Sair, Venti Settembre 3. 19466

CONTABILITA' bilanci situazioni speciali partite consulenza varia. Contrattini, Cavour 5.

Il miglior regalo per Natale è una radio acquistata presso Sair, XX Settembre 3 (rateazioni).

ERRADIO La voce che incanta. Sair, XX Settembre 3.

La Voce del Padrone una marca mondiale. Sair, XX Settembre 3.

LAMIERE ondulate zincate. Metallurgica Valpraia & Tel. 31-006.

LAMIERE ondulate, zincate, nere nuove, usate. Barera, Francia 300. Telef. 73-816. 13436

LAMPADARI di ogni tipo. Grandissimo assortimento. Prezzi convenientissimi. L'Elettrica, via Andrea Doria 9. Telefono 31-778.

MAGNADINE lo Stradivario della radio. Sair, Venti Settembre 3.

PHONOLA, le ultime novità presso Sair, Venti Settembre 3.

RADIOMARELLI il marito in radio. Concessionaria Sair, Venti Settembre 3. 15467

ROTONCHEL, San Massimo 40, specialità riparatura volgarizzo manutenzione metalliche. Telef. 40-330.

SALDATURA autogena lavori vari importante centralissima corso Francia con ipolio materiale ferroso vedo Bosio via Avigliana 14.

SOFFIATTO polironcino, salotti, poltrone, divani, poltroncine, sedie. Si eseguiscono su ordinazione modelli speciali Alasio, Vinzaglio 5.

TAPPEZZERIE carta velare, oleati, pavimenti. Premiata Fabbrica Linoleum. Deposito delle migliori Case: Deconti, Lagrange e Amato Maria Vittoria. Prodotti inalterabili, misure garantite. 1538

TELEFUNKEN Radioperfezione per tradizione. Concessionaria Sair, Venti Settembre 3.

5 ARTIGIANATO L. 15 p. p.

BIANCHERIA fine e vestaglie per signora. Confezioni su misura. Creazioni. PIERA RIVA, piazza Savoia 13 (90 metri da via Cibrario). 85745

3 BOC. CAP. RIC. AZIEN. L. 20 p. p.

A signora pratica concedesi gerenza abbigliamento mode centralissimo. Francesco Assisi 1, Bruno.

AFFARE, mercanzia personale cedesi ottimo bar gelati, altro centralissimo Rivoli-Torre Bar Ferrero Garibaldi 13. 74001

ALBERGO Stazione turistica, primo ordine, mota incessante alcuni alpinisti, esteri, nazionali. Due stagioni, ottimo reddito. Vasta clientela estesi. Scrivere cassetta 9044 SPI Torino. 10855

ARTIGIANO offre lavoro persona apporti 900 000 sviluppo lavoro, massima serietà. Scrivere cassetta 5043 SPI Torino. 98395

AUTORIMESSA centrale attrezzatura moderna capienza 80 macchine forte reddito, causa divisione vendesi condizioni ottimo. Pelati, Giolitti 4. 15809

AVVIATISSIMA bottiglieria centralissima con allacciio cedesi 1.300.000. Capriolo, Misericordia 1.

BOTTIGLIERIE drogherie commestibili latterie mercerie negozi vari con senza alloggi rileva cede Contrattina, Cavour 5.

BRIZIO cede moderno redditizio caffè bar centrale. Fr. Assisi 1.

BRERRI 2.000.000 centralissima drogheria alimentaria prova, 40.000 in cassa giornaliero. Albertina 27. Fabbri. 19603

CEDO latteria centralissima con allaccio 200 litri, altro 100. Capriolo, Misericordia 1. 71007

CEDO drogheria bella centralissima zona pedonale o altri generi. Strada Val San Martino 4, Torino.

CENTRALISSIMA orologeria, allogio, buon reddito, rimett. 2.500.000. Archiardi, Settembre 58.

CHILEO industriale disponendo Milano magazzinieri, ufficio, telefono, automezzo cerca commissione. Cassetta 94 C. SPI, Milano.

CINEMA cittadina provincia 800 seduti redditio netto 2.000.000 annue vendesi 7.000.000 Satrieri, Bilotta 36.

FERRAMENTA piccolo assortito blocco affarone cede miglior offerente Telef. 772-497.

MERCERIA Porta Nuova forte lavoro causa malattia cede 1.000.000. Capriolo, Misericordia 1.

PANETTERIA panificeria moderna doppia attrezzatura e q.li giornalieri cedesi. Fr. Assisi 1, Bruno.

PANIFICI rivendita pane lattarie cediamo località diverse. Danese. 32775

PORTIERATO avvisa autofficina fare combinazione con [illegible] rio locale per cessare autoriparazioni. Scrivere cassetta 3300 SPI Torino.

RISTORANTE allogio garage 3ª categoria attrezzatura completa 8 Km. Torino cede Contrattini, Cavour 5. 19690

RIVENDITA pane centrale allogio vendesi 1.700.000 occasione. Barbieri, Bidone 24.

4 CASE E TERRENI L. 10 p. p.

ACQUISTEREBBESI casa signorile, centrale, Torino, oppure area terreno libera. Archiardi, Settembre 58. 13808

ACQUISTO casa anche sinistrata oppure terreno fabbricabile zona corso Dante, Nizza, Gran Madre. Scrivere cassetta 6044 SPI Torino.

ACQUISTO urgentemente mura stabilimento libero corso Regina Margherita Campagna, superficie coperta 500-700 mq. anche in due piani più superficie scoperta 500-1000 mq. Polati, Giolitti 4. 15809

ADATTO genteri diversi vendo negozio libero sopra commerciale. Telefonare 56-022. 19202

ALLOGGETTI, negozi, liberi sbloccati via Livorno 23, via San Secondo 46, Tosco, San Tommaso 8.

ALLOGGETTI, signorili liberi sbloccati vendo. Termosifone, bagno completo, cantinare zona Stadio. 779-250. 19571

ALLOGGETTO libero subito 3 camere servizi centralissimo vendo 1.200.000. Capriolo, Misericordia 1. Telefono 40-843. 71054

ALLOGGI, affittasi, vendonsi liberi sbloccati, corso Vercelli 107. Visibili 15-17. Archiardi, Settembre 58.

ALLOGGI 2-3 camere spaziose, cucina, libero sbloccio, garages liberi, locali. Via Varrone, vendo proprietario Borasi, [illegible] 19605.

ALLOGGIO 5 camere, accessori, liberi subito 2.700.000. Tosco, San Tommaso 8. 32584

ALLOGGIO libero immediato prezzo grande 6 camere servizi garage, via Madama Cristina vendesi. Telefonare 44-621. 15870

ALLOGGIO signorilissimo, piazza Armi, sei camere, accessori libero sbloccio, vendesi. Archiardi, Settembre 58. 19600

APPARTAMENTI signorili corso Inghilterra 97, prossimi consegna aprile. Lingane rateazioni. Vendita corso Palestro 10, tutti giorni anche festivi. 19592

CASA signolare corso regione Fransia, eseguita, 40 camere, terreno. Telefono 6.500.000 Archiardi, Settembre 58. 13808

CASCINE 10-15 giornate irrigue, fabbricabili, qualunque zona, cash contratti, semicontratti, acquisto Contrattini, Cavour 5. 15900

CASETTA 11 ambienti, 500 mq. terreno adatto laboratorio 1.700.000. Tosco, San Tommaso 8.

CHIVASSO, via S. Marco 66, vendesi casetta 6 camere, due salette negozio 6.500.000. Tosco, San Tommaso 8. 32585

IMPERIALI assumiamo incarico vendita stabili quote costruzione. Personalmente anticipando fondi. Scrivere cassetta 6066 SPI Torino.

MAGAZZINI, laboratori, uffici grandi liberi subito vendo PARAGI San Donato. 779-250.

OCCASIONE vendo casetta libera due giornate Asti/Asiano, cambio con alloggio, eventualmente merci. Becco, 6, Chiara 4, Torino.

PRIGIONIERO famiglia (nobile non vendesi) 60 000 occasione. Telefonare 30-316. 32540

RIZIO cede moderno redditizio caffè bar centrale. Fr. Assisi 1.

SERRERI 2.000.000 centralissima drogheria alimentaria prova, 40.000 in cassa giornaliero. Albertina 27. Fabbri. 19603

SERIO latteria centralissima con allaccio 200 litri, altro 100. Capriolo, Misericordia 1. 71007

SERIO drogheria bella centralissima zona pedonale o altri generi. Strada Val San Martino 4, Torino.

SENTRALISSIMA orologeria, allogio, buon reddito, rimett. 2.500.000. Archiardi, Settembre 58.

CHILEO industriale disponendo Milano magazzinieri, ufficio, telefono, automezzo cerca commissione. Cassetta 94 C. SPI, Milano.

CINEMA cittadina provincia 800 seduti redditio netto 2.000.000 annue vendesi 7.000.000 Satrieri, Bilotta 36.

FERRAMENTA piccolo assortito blocco affarone cede miglior offerente Telef. 772-497.

MERCERIA Porta Nuova forte lavoro causa malattia cede 1.000.000. Capriolo, Misericordia 1.

PANETTERIA panificeria moderna doppia attrezzatura e q.li giornalieri cedesi. Fr. Assisi 1, Bruno.

PANIFICI rivendita pane lattarie cediamo località diverse. Danese. 32775

PORTIERATO avvisa autofficina fare combinazione con [illegible] rio locale per cessare autoriparazioni. Scrivere cassetta 3300 SPI Torino.

RISTORANTE allogio garage 3ª categoria attrezzatura completa 8 Km. Torino cede Contrattini, Cavour 5. 19690

RIVENDITA pane centrale allogio vendesi 1.700.000 occasione. Barbieri, Bidone 24.

4 CASE E TERRENI L. 10 p. p.

ACQUISTEREBBESI casa signorile, centrale, Torino, oppure area terreno libera. Archiardi, Settembre 58. 13808

ACQUISTO casa anche sinistrata oppure terreno fabbricabile zona corso Dante, Nizza, Gran Madre. Scrivere cassetta 6044 SPI Torino.

ACQUISTO urgentemente mura stabilimento libero corso Regina Margherita Campagna, superficie coperta 500-700 mq. anche in due piani più superficie scoperta 500-1000 mq. Polati, Giolitti 4. 15809

ADATTO genteri diversi vendo negozio libero sopra commerciale. Telefonare 56-022. 19202

ALLOGGETTI, negozi, liberi sbloccati via Livorno 23, via San Secondo 46, Tosco, San Tommaso 8.

ALLOGGETTI, signorili liberi sbloccati vendo. Termosifone, bagno completo, cantinare zona Stadio. 779-250. 19571

ALLOGGETTO libero subito 3 camere servizi centralissimo vendo 1.200.000. Capriolo, Misericordia 1. Telefono 40-843. 71054

ALLOGGI, affittasi, vendonsi liberi sbloccati, corso Vercelli 107. Visibili 15-17. Archiardi, Settembre 58.

ALLOGGI 2-3 camere spaziose, cucina, libero sbloccio, garages liberi, locali. Via Varrone, vendo proprietario Borasi, [illegible] 19605.

NUOVA

TORINO - A. III - N. 287
v. Roma - Gall. de *La Stampa*
Telefoni: dal 40-940 al 40-949

STAMPA SERA

MARTEDI'-MERCOLEDI'
6-7 Dicembre 1949
L. 15 (sped. in abb. postale)

A confronto le prime due in classifica

La Padova-Juventus partitissima di metà settimana

Ritorno degli azzurri nel clima del campionato

Quando il pubblico ritorna al campionato, dopo una interruzione dovuta ad un incontro internazionale, la sua attenzione si concentra subito sul comportamento degli uomini che hanno avuto l'onore di difendere i colori del paese. E' una curiosità naturale, da una parte, visto che si tratta di seguire uomini che sono poi le luci — è un modo come un altro — per cercare argomenti a sostegno di tesi contrastanti, dall'altra.

Nel caso presente, colui che giuocava in porta, ieri, ha incassato tre reti a Trieste — una dei terzini Bertuccelli ha fatto parte di una difesa che ha subito due reti — l'altro difensore, Giovannini, ha visto segnare un punto dall'avversario che era affidato alle sue cure. Dei singoli attaccanti, i due c'mi, Bomparti e Carapellese, se ne sono stati a riposo, degli altri tre, Lorenzi non ha segnato affatto, ed Amadei ha goduto un pallone in rete. A far fare bella figura come protagonista agli attaccanti di Tottenham, è rimasto Martino, il quale ha risolto la difficoltà da parecchio, segnando tre volte in altrettante occasioni di forza come appare, a Havana ed a Torino, i tre medesimi, Annovazzi, Parola e Piccinini, Bassetto, che ora stato di riserva a Londra, è stato insostituibile a Como, presumibilmente come i suoi colleghi di... avventura, Puccinelli a Milano e Micchiattelli a Torino. Bertuccelli IV, non inclusa in squadra martedì scorso, fu battuto due volte dall'internazionale a San Siro.

Sono queste considerazioni che piacciono all'uomo della strada, che non si rafforma un istante a pensare che controcolli del genere non reggono e non riescono a dimostrare nè a confermare proprio nulla, troppo differenti essendo le condizioni che dovrebbero servire da base ai ragionamenti che si riguardo si verrebbero fare. L'unica cosa si replica negli incontri internazionali è notevolmente diversa da quella che fa da ambiente al campionato.

Senza considerare il fatto che il giuocatore che ha ben figurato in Nazionale, un po' perchè ha dato fondo alle sue energie, in tale occasione, un po' perchè le reazioni assumono in lui forma negativa, fornisce spesso una prestazione sola modesta in campionato la domenica seguente.

Il campionato è la fucina che fornisce elementi alla Nazionale, ma la Nazionale non può essere presa come indice nella formazione di campioni al campionato.

VITTORIO POZZO

Allenamenti in serie dei giocatori juventini

Stanotte Garbutt ha chiamato a raccolta i suoi uomini per l'ultimo intenso allenamento in vista della partita di giovedì a Padova, dove saranno di fronte le prima e la seconda in classifica. Il programma della seduta comprendeva esercizi di cultura fisica con intensa pratica di stoccate in vantaggio in barca all'ormeggio. Data scelta di studiare il piano tattico da applicare poi in gara. Oggi nuova allenata per il solito bagno e massaggio a domattina partenza in treno per Padova, dove la comitiva bianconera giungerà nel primo pomeriggio. Scipioni, i nazzi miglioramenti dall'attacco di angina, tanto che si alzerà domattina, ma con ogni probabilità sarà ancora assente a Padova e verrà sostituito da Vivolo, che si è comportato assai bene domenica segnando una rete contro il Palermo.

anche gli svedesi che tutta la tragedia del Torino l'han vissuta solo per sentito dire, ne erano stati toccati. Quando lo alloparlante scandì i nomi di quell'ultima formazione di campioni vista a San Siro, si riformò per un momento l'atmosfera del maggio scorso, allorchè a Superga tutti i tifosi d'Italia piangevano. Piangevano lacrime sincere, tanto per intenderci, e Bacigalupo... Ballarin... Maroso...» diceva l'annunciatore. Lo sguardo fisso sul programma e sulla fotografia di prima pagina. Eccoli lì. Era un episodio di una gara del Torino. Si vedevano Rigamonti contrastare il pallone di testa ad un avversario e Ballarin vigilare. Scomparsi, ma sempre vivi.

* *

Sarezzo molto riconoscenti a quello spettatore trivulzino che ci è venuto vicino a ricordare che a «quella» partita aveva assistito anche il nostro Cavaliere. Dei calciatori tutti parlano ancora; di quelli che scrivevano le loro gare sembra sia sfumata la traccia. Perfino in certe lapidi commemorative l'elenco dei caduti di Superga è troncato quando si arriva al settore stampa o al personale di bordo, quasi che i giornalisti e gli aviatori fossero morti per loro conto.

* *

Boccolo è certo l'attaccante italiano che si è ambientato meglio in serie A. In sessanta secondi aveva vinto l'emozione e battuto il portiere della nazionale. Questo si chiama velocità! Il ragazzo è nato ad Udine il 18 luglio 1929, ed ha giocato tre stagioni tra i Bianconeri. Boccolo fa il 5.o anno del liceo scientifico e poi si iscriverà all'università.

* *

Roberto Copernico ha battuto una specie di «record» dei percorsi in ferrovia. Giovedì mattina è partito da Londra, venerdì pomeriggio era a Milano, alla sera aveva raggiunto Torino. Di qui ripartirà sabato alle 13 per essere a Trieste alle 1,30 di notte. Alle 20,15 della domenica lascierà la città di San Giusto e ieri mattina scendeva a Torino. Anche Carapellese e Moro avrebbero dovuto fare i turisti forzati come lui, ma «Carappa» è rimasto a Milano, perchè bisognoso di riposo e Moro è riuscito a dribbiare in extremis il suo direttore tecnico. Da Trieste è andato a casa, a Treviso, in macchina, con i dirigenti Nespoli e Zanchetta. Così ha potuto avere un piccolo riposo prima della trasferta finale.

* *

Marchetto e Giammarinaro, i due ragazzi granata trapiantati in prima squadra, avrebbero voluto conoscere personalmente Mitri per due motivi. Prima di tutto perchè sono tifosi dall'asso triestino di pugilato, secondo per imparare da lui un po' di quella energia che, è l'unica qualità mancante ai tecnici, ma per ora fragili attaccanti. Sabato scorso sono andati a cercarlo, ma Mitri non è stato visto al solito ritrovo, ed il giorno successivo è partito per Parigi, dove incontrerà Stock. Marchetto e Giammarinaro hanno dovuto accontentarsi di vedere la fotografia del boxeur. «Almeno avessimo conosciuta Fulvia Franco, ex-Miss Italia, diceva Giammarinaro, ma l'amico l'ha consolato: «Meglio così, Mitri potrebbe essere geloso della fidanzata...».

* *

Chi giocherà nel Torino, domenica contro il Bologna? Prima rimarrà a riposo. L'ala granata è uscita zoppicante dal campo di S. Siro appoggiandosi alla madre e alla sorella, che erano venute ad assistere alla sua partita. Naturalmente le due donne si sono spaventate vedendogli fare un grave ruzzolone in seguito ad uno scontro con Nuciari. Il responso clinico e radiografico non è stato ancora reso noto; si sa solamente che è stata necessaria una bendatura rigida. L'ala destra comunque non sarà in campo contro i rossoblù come pure Santos che si riserva per la partita contro l'Inter. Neppure invece, benchè zoppicante per un ginocchio gonfio spera di non lasciare i compagni giovedì. Anche Tubaro farà il suo rientro. In tale giorno ritornerà pure Carapellese. Il capitano vuol guidare i suoi atleti ad una pronta riabilitazione.

Paolo Bertoldi

Le trattative per il passaggio di Sivori al Palermo non sono ancora state definite, e soltanto stasera i dirigenti del Torino prenderanno una decisione.

Viltersak, Assari e De Graffenried sono giunti a Buenos Aires per partecipare alla stagione sciistica invernale

Chi giocherà contro il Bologna?

Da Trieste a Torino dubbi dei granata

Tutta la comitiva granata, tre ore dopo la partita con la Triestina, era di nuovo imbarcata su un vagone letto. Nella prima cabina erano stati accuratamente deposti i ritratti a colore di Grezar e Ballarin. Somiglianticcimo il primo, La figura del terzino era invece un po' incerta e ricordava ala Aldo, che il fratello Dino. Ad ogni modo non era tanto il lato artistico che contava, quanto l'intenzione dei dirigenti giuliani. E' stato davvero un bel gesto, il loro, ed i granata, di mattina è partito da Londra, venerdì pomeriggio era a Milano, alla sera aveva raggiunto Torino. Di qui ripartirà sabato alle 13 per essere a Trieste alle 1,30 di notte. Alle 20,15 della domenica lascierà la città di San Giusto e ieri mattina scendeva a Torino. Anche Carapellese e Moro avrebbero dovuto fare i turisti forzati come lui, ma «Carappa» è rimasto a Milano, perchè bisognoso di riposo e Moro è riuscito a dribbiare in extremis il suo direttore tecnico. Da Trieste è andato a casa, a Treviso, in macchina, con i dirigenti Nespoli e Zanchetta. Così ha potuto avere un piccolo riposo prima della tappa finale.

* *

Marchetto e Giammarinaro, i due ragazzi granata trapiantati in prima squadra, avrebbero voluto conoscere personalmente Mitri per due motivi. Prima di tutto perchè sono tifosi dall'asso triestino di pugilato, secondo per imparare da lui un po' di quella energia che, è l'unica qualità mancante ai tecnici, ma per ora fragili attaccanti. Sabato scorso sono andati a cercarlo, ma Mitri non è stato visto al solito ritrovo, ed il giorno successivo è partito per Parigi, dove incontrerà Stock. Marchetto e Giammarinaro hanno dovuto accontentarsi di vedere la fotografia del boxeur. «Almeno avessimo conosciuta Fulvia Franco, ex-Miss Italia, diceva Giammarinaro, ma l'amico l'ha consolato: «Meglio così, Mitri potrebbe essere geloso della fidanzata...».

* *

Chi giocherà nel Torino, domenica contro il Bologna? Prima rimarrà a riposo. L'ala granata è uscita zoppicante dal campo di S. Siro appoggiandosi alla madre e alla sorella, che erano venute ad assistere alla sua partita. Naturalmente le due donne si sono spaventate vedendogli fare un grave ruzzolone in seguito ad uno scontro con Nuciari. Il responso clinico e radiografico non è stato ancora reso noto; si sa solamente che è stata necessaria una bendatura rigida. L'ala destra comunque non sarà in campo contro i rossoblù come pure Santos che si riserva per la partita contro l'Inter. Neppure invece, benchè zoppicante per un ginocchio gonfio spera di non lasciare i compagni giovedì. Anche Tubaro farà il suo rientro. In tale giorno ritornerà pure Carapellese. Il capitano vuol guidare i suoi atleti ad una pronta riabilitazione.

Paolo Bertoldi

Le trattative per il passaggio di Sivori al Palermo non sono ancora state definite, e soltanto stasera i dirigenti del Torino prenderanno una decisione.

Viltersak, Assari e De Graffenried sono giunti a Buenos Aires per partecipare alla stagione sciistica invernale

L'esibizione italiana a Londra è ancora commentata

A Rio sarà diverso

(Così pensano, preoccupati, gli inglesi)

Nostro servizio particolare

Londra, martedì sera.

Durante il banchetto che seguì all'incontro Inghilterra-Italia, io mandai un brigidetto a Parola, in cui gli dicevo: «Se visto tutti gli incontri fra i nostri due paesi. Avete giuocato bene. Bravi tutti!»

Gli italiani, a Tottenham, sono venuti, hanno visto e... non hanno vinto. Da allora, le loro azioni sono in ribasso. Fino ad ora il pubblico britannico non s'era accorto gran che, che esistesse un «Detentore del Campionato del Mondo», per il semplice fatto che, fino a questa stagione, l'uomo della strada conosceva poco o nulla del Campionato stesso, e non gli interessava sapere se chi lo aveva vinto nelle precedenti dispute era un Esquimese od un calciatore dell'Ecuador. Ora, il grande esercito degli appassionati britannici al giuoco del calcio, sa che il titolo di «Detentore» non è demeritato da parte italiana, e comincia a pensare che la Inghilterra e la Scozia troveranno pane per i loro denti sui secchi terreni del Brasile.

Ricordando l'incontro di Torino, e leggendo le lodi sperticate che gli italiani tributavano allora alla squadra inglese, io ho sempre pensato che essi dessero più importanza al risultato che all'andamento del giuoco. Quel giorno furono le velocissime puntate di Mortensen a vincere la gara, e l'Italia non meritava affatto un distacco di due reti a metà tempo.

Sul fatto che la fortuna abbia questa volta aiutato le Inghilterra a vincere, siamo tutti quanti d'accordo, noi inglesi. Alla fine della partita, il mio amico Pazzo, rispondendo ad una mia domanda disse: «Doveva essere un pareggio». Egli voleva evidentemente mettere generoso verso l'Inghilterra, malgrado, devo dire, che le deficienze italiane nel giro in porta contro un buon portiere come il nostro, ci avessero sempre lasciato la speranza che noi non avremmo perduto. Mi venne in mente, che, appunto per non aver finito in porta, i Jugoslavi avevano perso contro la Svezia nella Finale dei Giuochi Olimpici a Wembley.

A me piacquero specialmente Lorenzi per la grande quantità di lavoro svolto, e Piccinini per il modo in cui riuscì a neutralizzare il gioco offensivo di Mortensen.

Noi riposiamo ora, in Inghilterra, internazionalmente parlando. I nostri prossimi grandi incontri rappresentativi non avranno luogo che l'anno prossimo. E penniamo ai casi nostri. Pensiamo alle condizioni in cui si giocherà ai Brasile, quest'estate, per l'importanza che esse avranno sul giuoco. Noi perdiamo sovente d'estate e sul continente appunto per lo stato del terreno, il peso della palla, i gradi della temperatura, e via dicendo. E a Rio e a San Paolo le condizioni saranno quelle del continente europeo: certo più simili alle vostre, che non alle nostre. Visto che l'ambiente non lo potremo trasferire con noi, vorremmo per lo meno poter prelevare dal continente il grasso e pastoso terreno dell'Estoril di Lisbona.

Noi speriamo anche alla nostra squadra. Essa subirà cambiamenti. Parecchi anche, se dovessimo badare solo su quanto visto a Tottenham. Il «già-grande» Franklin ci preoccupa. Per fortuna c'è tempo per riflettere. Rifletteremo e riferiremo. Riferiremo dopo le feste di Natale e Capo d'Anno, che vogliamo passare in pace e per le quali facciamo agli sportivi italiani i migliori auguri.

Ivan Sharpe

Novello uno dei più insidiosi attaccanti del Padova.

Gli svedesi del Milan al torneo mondiale?

STOCCOLMA, martedì sera.

Sulla stampa locale è apparsa ieri la notizia secondo la quale la Federazione svedese di calcio avrebbe intenzione di richiedere alla F.I.F.A. il permesso di formare la squadra nazionale per Rio de Janeiro anche con gli elementi attualmente impegnati da società italiane.

Negli ambienti calcistici svedesi, mentre non si conferma per ora l'informazione, si fa notare che il Milan e l'Atalanta per cui attualmente sono impegnati Gren, Liedholm e i fratelli Nordahl, potrebbero, a norma del contratto d'ingaggio, opporsi alla richiesta.

Coppi e Bartali si dànno al foot-ball

MILANO, martedì sera.

Nella riunione dell'Associazione Corridori Professionisti, svoltasi ieri a Milano in occasione della Mostra del Ciclo e Motociclo, è stata presa in esame ed approvata una proposta di Gino Bartali per l'organizzazione, entro il corrente mese, di una partita di calcio a scopo benefico sul campo dell'Arena.

Sarebbero di fronte i corridori professionisti toscani (Bartali, Martini, Biagioni, ecc.) e una mista delle altre regioni comprendente Coppi, Leoni, Fornara, Milano ed altri.

GIULIO DE BENEDETTI
direttore responsabile

Finalmente! E' provato che lavarsi i denti subito dopo ogni pasto con

il Dentifricio Colgate
CONTRIBUISCE AD ARRESTARE LA CARIE
in modo efficace ed igienico

Recentissime ricerche su centinaia di persone, effettuate da eminenti autorità dentistiche americane, dimostrano come l'uso del Dentifricio Colgate contribuisce ad impedire la formazione della carie!

Oggi la scienza dentistica fornisce la dimostrazione scientifica che l'uso costante del Dentifricio Colgate subito dopo i pasti contribuisce effettivamente ad arrestare la carie dentaria!

Continue ricerche - basate su centinaia di casi - fanno di questa la più importante notizia nella storia dentistica!

Ora, infatti, lo stesso dentifricio che rinfresca durevolmente l'alito mentre pulisce a fondo i denti. Vi offre un modo igienico e scientificamente provato per ridurre la carie dentaria!

E' stato dimostrato che la pasta dentifricia Colgate contiene tutti gli ingredienti necessari per un'efficace cura quotidiana dei denti. Nessun rischio di irritare le mucose della bocca e le gengive!

Non pretendiamo dire che l'uso del dentifricio Colgate possa arrestare tutte le carie o ridurre le cavità già esistenti; ma spazzolarsi i denti subito dopo ogni pasto con il Dentifricio Colgate è il modo igienico, *scientificamente provato* per contribuire a prevenire la formazione di nuove cavità e aiutare ad arrestare la carie dentaria.

L'ITALIANO E' GIUNTO IERI IN FRANCIA

Mitri sul ring di Parigi si prepara ad affrontare Stock

Parigi, martedì sera.

Gli italiani sono destinati, purtroppo, a compiere le più gravi fatiche e a sostenere le maggiori responsabilità fuori dei confini della patria. Proietti, Ferrario, Minelli, Mitri acquistarono i titoli europei rispettivamente a Bruxelles, Londra, L'Aja e Bruxelles ed i primi due li perdettero a Londra e Barcellona. Minelli, il 10 corrente, deve difendere il suo ad Algeri ed ora è stata la volta di Mitri di recarsi a Parigi per respingere, lo spero, l'attacco del campione di Francia Jean Stock. Il pugilatore italiano è giunto ieri nella capitale francese ed ha subito ripreso gli allenamenti rivelandosi in buona forma dopo la preparazione severa effettuata nella sua città con l'aiuto del forte boxeur torinese Milan.

Il maggiore degli Stock è indubbiamente un atleta di valore, ma non certo per la sua classe, quanto piuttosto per la combattività, per il ritmo incessante ed estenuante che sa imprimere al combattimento dal primo colpo di gong all'ultimo. Non ha un pugno pericoloso, nè è dotato di grande velocità, ma è un terribile avuntatore di energie. Il 3 aprile dello scorso anno Mitri già lo superò nettamente a Milano. Da allora Mitri ha ottenuto vittorie significative, ma non tanto, secondo noi, da farlo preferire, ad esempio, ad un Van Dam. Pareggiò con Deuthuille nel '48, e fu battuto da Charron e dal Britannico Hawkins. Batté però Randolph Turpin prima del limite. Pensiamo però che un «retour match» col malatito britannico avrebbe ora molte probabilità di vedere l'esito capovolto.

Il '49 vede il francese due volte vincitore di Charron, dello spagnolo Soldevilla e della «speranza» Royer Cresy. A Parigi, nell'aprile scorso, l'irpino-americano Steve Belloise, che in quel momento era all'apogeo della sua forma, costrinse Jean, per la seconda volta nella sua carriera, a subire l'intervento dell'arbitro, dopo un vero [illegible] che diventava addirittura inumano. Ed i francesi moderarono il tono e si ricredettero delle eccessive speranze che forse riponevano nel gagliardo gaucon dell'Yonne. Poi, fu la volta di Delannoit. Il «Tarzan» belga vinse a Bruxelles, ma fu battuto nella rivincita nella capitale francese, una decina di giorni fa. I critici sottolinearono che il combattimento fu una noia e non una contesa pugilistica, tanta furono le scorrettezze e buio bassa la dimostrazione di classe dei due avversari. Ma non tutti i francesi sono d'accordo. V'è chi, entusiasmato dalla prova di coraggio e dalla resistenza messe in mostra da Jean dice, che il 12 dicembre egli sarà campione d'Europa. A noi non piace che tale probabilità sia molto... attendibile. Mitri ha prevalso in ben altro modo contro Delannoit, ha battuto nettamente Dauthuille, ha superato anche uno stilista della classe di Dick Turpin. L'italiano dovrebbe riuscire a superare l'aggressività del francese.

g. m.

I piccoli motori in mostra a Milano

Milano, martedì sera

Vino a lunedì sera la folla di visitatori potrà ammirare questa vivace esposizione internazionale della bicicletta e della motocicletta che il Palazzo de l'Arte ospita da sabato con uno sfarzo che mette perfino in soggezione. Sono quattrocento stands abbaglianti e tentatori, bicicletti e motocicletti a pianterreno, accessori al primo piano con macchine lisci ed eleganti che sembrano presentate da ovali pazienti senza alcun fine pratico, che invece offrono tutte le garanzie di solidità e di scorrevolezza. L'ex-campione Cinzano espone il suo nuovo tipo di bicicletta «locomotiva» e sull'altra casa costruttrice lancia la nuova «Supersport» con otto rapporti motocicletta silenziose sui tipi delle «500» che parteciperanno domenica alla sfilata del silenzio per le vie di Milano.

L'internazionalità della Mostra si limita a qualche marca nel campo delle motociclette, con tendenza al lussuoso. Invece l'industria italiana guata anche qui sull'utilitaria con i suoi motoscooter snelli ed eleganti, con i suoi minifurgoncini sempre più minuscoli. Assai ammirata è poi la trasformazione di un furgoncino motoscooter in vetturetta a due posti ed a tre ruote con capote, carrozzeria aerodinamica e rombo al volante, consumo limitato cosa interessante molto gli utenti di micromotori che d'inverno devono continuare a spostarsi in raggi d'azione non molto estesi.

Dario Mangiarotti a Bordeaux contro il francese Bougnol

Bordeaux, martedì sera.

Dario Mangiarotti non ha avuto tempo di rifarsi dalla dolorosa delusione patita per la sconfitta della sua «Piacentina» nella finale del campionato a squadre di serie B ad opera dei fiorentini del l'A.N.I.D. Appena riposte armi e maschera nella sacca ha dovuto prendere la via di Bordeaux dove stasera avrà di fronte in un «match» di spada a 15 stoccate il francese Bougnol, il suo rivale più tenace nella conquista del titolo mondiale dello scorso aprile al Cairo.

Il Bologna giocherà contro il Torino privo dell'infortunato Britti che verrà sostituito da Biagioni o Bonaretti.

Il pugile Ike Williams ha conservato ieri sera il titolo mondiale dei «leggeri», battendo ai punti lo sfidante Freddie Dawson.

Nella «Sei giorni» di Berlino la coppia italiana Rigoni-Terruzzi dopo 77 ore è in testa con p. 109 e un giro di ritardo, seguita dagli australiani Hirom-Arnold a p. 48 e tre giri di ritardo.

Sedici calciatori jugoslavi sono stati convocati per l'incontro con la Francia di domenica prossima a Firenze. Essi sono: Markuchitch, Lovritch, Stankovitch, Djajitch, Mititch, Tiboltch, Tchaikowski (e Il Jovanovitch, Bobek, Matochitch, Kathitch, Zervai e Firm.

Il neo-professionista Fermenti si incontrerà domani sera a Milano con Venturi, aspirante al titolo italiano dei «piuma».

Il Conte del Bairo

LIQUORE
APERITIVO TONICO
DIGESTIVO PRODIGIOSO

al CRISTALLO
VIA ROMA
il miglior ambiente

al CRISTALLO
l'orchestra di [illegible]
«BIANCHI-STELLA»

al CRISTALLO
[illegible] sera
danzare è attraente

al CRISTALLO
club di premier ordre

UOMINI E DONNE
IN 8 GIORNI
SARETE PIU' GIOVANI

Eliminate i capelli grigi che vi invecchiano. Usate anche voi la famosa brillantina vegetale RINOVA, composta su formula americana, ed entro pochi giorni i vostri capelli biondi o grigi o scoloriti ritroveranno il loro primitivo colore naturale di gioventù, sia esso stato castano, bruno o nero.

Si usa come una qualsiasi brillantina liquida con risultato garantito ed innocuo. Esigete la grande giovanile la capigliatura RINOVA trovasi presso le migliori profumerie e farmacie di ogni località, oppure scrivere RINOVA - PIACENZA.

Prod. RINOVA - Piacenza, Torino: presso Profumeria Barzizza, via Po 12; Dory, via Roma 880; Carnaglia, piazza Carlo Felice 8; TORRERO presso Zanobio, piazza Carlina 27; Commerciali Corfam, Lagnasco, via Avogadro.

Vigorelli

PAGATE IN 18 RATE
LOTTI
ESCLUSIVISTI - VIA MAZZINI 47

Ideal
GELATINA ISTANTANEA

KEFIR
DR. DER STEPANIAN
Lo squisito spumante di latte
Capolavoro
del
Fermenti lattici
Digestivo, aperitivo, digestivo, ghiottone. Tutte le proprietà di gran gradi superiore dello
Yoghart Dr. Der Stepanian

IMCA-RADIO
RADIORICEVITORI DI CLASSE
Agenzia per il Piemonte
Dr. Ing. GARIZIO
TORINO - v. S. Teresa 15, t. 44-755
VENDITA RATEALE CON SPECIALI AGEVOLAZIONI PER OPERAI E IMPIEGATI

SEBA
FORNO ELETTRICO
CUOCE:
Dolci - Pane - Arrosti
Minestre
MASSIMA GARANZIA
Prezzi Modici grazie
Cavagno
P.ZZA FELICE 20 TORINO
NON E' UN BAZAR

Il CARBONE
è realmente ribassato
Chiedete i nuovi prezzi a
METALCARBON
di Piero TAGLIAPIETRA
Tel. 44.000
Via Passalacqua 6 - Torino

IDROCELE - VARICOCELE
VENE VARICOSE
EMORROIDI - RAGADI
e FISTOLE ANALI
SENZA OPERAZIONE
Cura speciale per Eczema e Prurito
Istituto Medico Specializzato
Dr. Comm. Dott. M. GIORGIO
Via S. Secondo 45 - Telef. 45-897
Visite 10-12 - 16-19

ANNUNZI SANITARI
Prof. V. MARZOCCHI - Tel. 51-058
Specialista venereo e pelle
Via Accademia Albertina, n. 31
Giorni feriali 8,30-10 e 14,30-19,30
Malattie veneree, pelle, nervose e della prostata e sessualità interna
DOTTOR MACCHIAVELLO
Via Roma 17 Ore 11-12; fest. 11-12

ANCHE

con un
Cordial Frizz
puoi vincere
una 500 C

L'incidente di Frizzi a Trieste: il portiere alabardato Nuciari esce sull'ala granata e si scontra, piede contro caviglia. L'ala del Torino dovrà rimanere a riposo.